ПИОНЕР

26
27

П 29
34

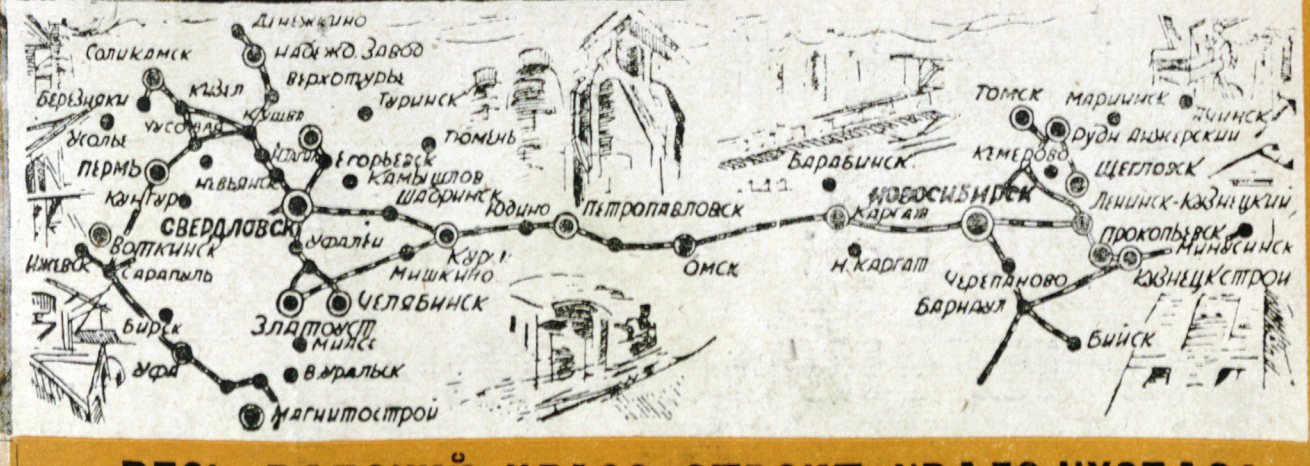

ВЕСЬ РАБОЧИЙ КЛАСС СТРОИТ УРАЛО-КУЗБАСС

МОЛОДАЯ ГВАРДИЯ
ОГИЗ — 1931

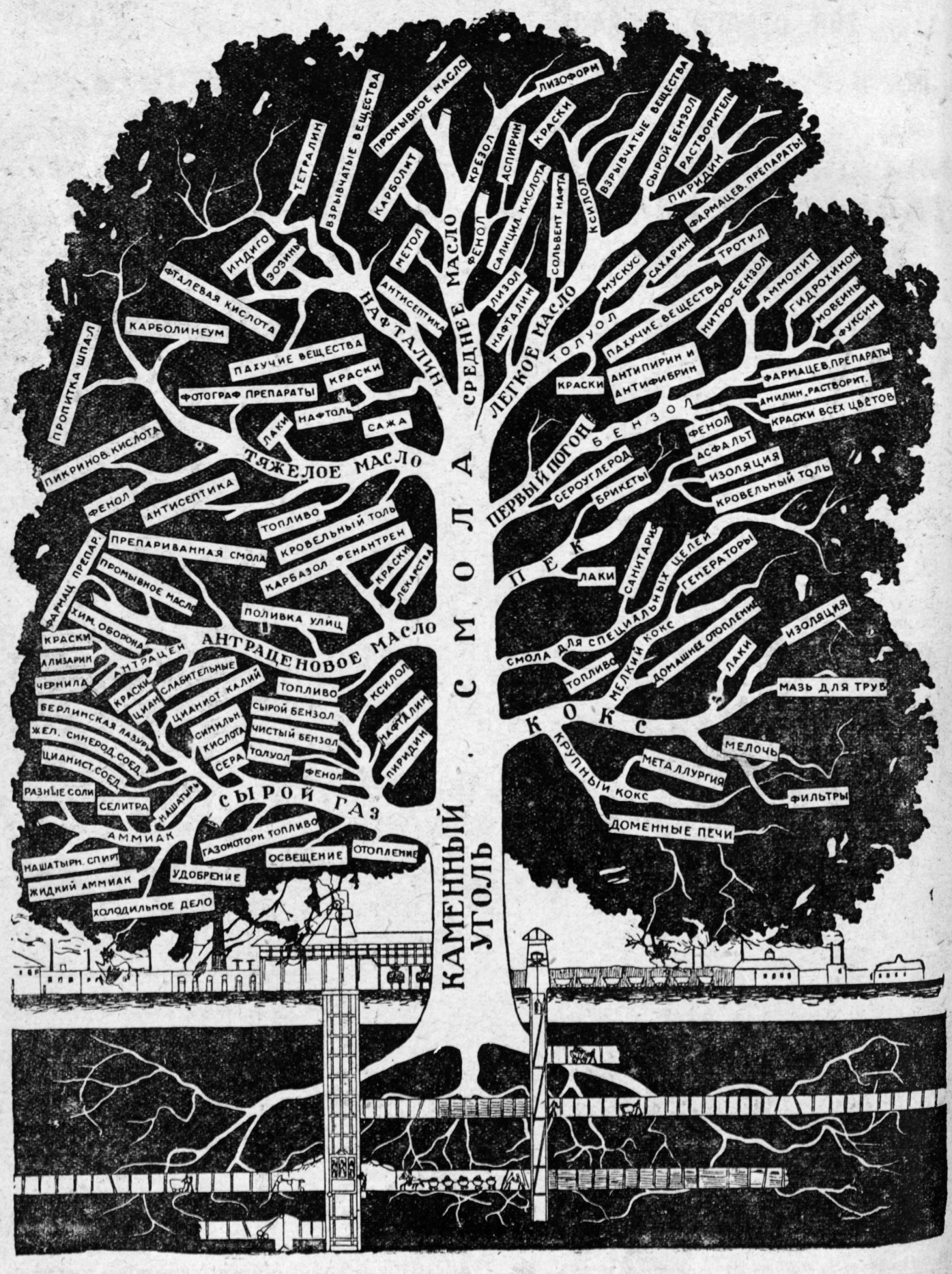

ВОТ ЧТО МОЖНО ДОБЫТЬ

ИЗ КУСКА СИБИРСКОГО УГЛЯ

ТОВ. СТАЛИН СКАЗАЛ:

„НАМ УЖЕ НЕХВАТАЕТ УКРАИНСКОГО УГЛЯ И МЕТАЛЛА, НЕСМОТРЯ НА РОСТ ИХ ПРОИЗВОДСТВА. МЫ ДОЛЖНЫ СОЗДАТЬ НОВУЮ УГОЛЬНУЮ МЕТАЛЛУРГИЧЕСКУЮ БАЗУ—УРАЛО-КУЗБАСС“.

НАЧАЛЬНИК КУЗНЕЦКСТРОЯ тов. ФРАНКФУРТ ЗАВЕРИЛ:

„ЗАВОД ПЕРВОЙ ОЧЕРЕДИ БЕЗУСЛОВНО ПУСТИМ В СРОК—1 ОКТЯБРЯ“.

ц. 564

В ЧЕМ ЗНАЧЕНИЕ КУЗНЕЦКСТРОЯ?

ЧТО ТАКОЕ УРАЛО-КУЗБАСС?

ПОЧЕМУ СТРАНА ПЕРЕДВИГАЕТСЯ НА ВОСТОК — ОБ ЭТОМ ВЫ ПРОЧТЕТЕ СЕГОДНЯ В НОМЕРЕ.

НОМЕР ДЕЛАЛИ БРИГАДЫ ПИОНЕРОВ УРАЛА, ДНЕПРОПЕТРОВСКА И ПИСАТЕЛИ: МУСАТОВ, ЧУМИЧЕВ И ДР.

ИЛЛЮСТРАЦИИ БРИГАДЫ ХУДОЖКОРОВ „КОМСОМОЛЬСКОЙ ПРАВДЫ“: ЕВГАН, ЦЕЙТЛИН М. МАЗРУХО, БОЧКОВ И ДР.

ОФОРМЛЕНИЕ И ЛИТЕРАТУРНАЯ РЕДАКЦИЯ НОМЕРА Л. ВОЛКОВА — ЛАННИТ

№ 26—27 **1931 г.**

К борьбе за рабочее дело — будь готов!

ПИОНЕР

Ответственный редактор: Редколлегия

БОЕВОЙ И СТАРЕЙШИЙ ОБЩЕСТВЕННО-ЛИТЕРАТУРНЫЙ ЖУРНАЛ ПИОНЕРОВ И ШКОЛЬНИКОВ

(Восьмой год издания)

Орган ЦБ детской коммунистической организации имени В. И. Ленина при ЦК ВЛКСМ, МБ юных пионеров при МК ВЛКСМ и Наркомпроса

Адрес редакции: Москва, Центр, Новая площадь, 6/8. Прием авторов от 1 до 4 ч. ежедневно, кроме выходных: 2, 7, 12, 22, 27

УКК

Здесь
встанут
стройки
стенами,
Гудками,
пар,
сипи.
Мы в сотню солнц
мартенами
Воспламеним
Сибирь.

(В. Маяковский)

(Литературный монтаж)

УКК — это слово вы слышите все чаще и чаще.

Но знаете ли точно, что скрывают в себе эти три буквы?

Чтобы знать, перенесемся мысленно к концу второй пятилетки. Тогда Урал и Сибирь дадут электроэнергии больше, чем вся Америка.

Тогда одна Кемеровская районная электроцентраль достигнет мощности в 660 тыс. квт., что будет равно 11 Волховстроям.

Тогда Кузбасс даст 130 млн. тонн угля.

УКК — это Урало-Кузнецкий комбинат.

УКК — это значит повезти кузнецкий уголь уральским домнам, а уральскую руду Кузнецкому заводу.

Чтобы понять значение этого комбината, нужно представить себе, что только один Магнитогорский завод даст в 1933 г. в 2 раза больше чугуна, чем все существующие сейчас уральские заводы. В том же году весь Урал должен дать 6 млн. тонн чугуна.

На Урале 400 млн. тонн железных руд.

Руда есть, нужен уголь.

В Сибири есть 400 млрд. тонн лучшего коксующегося угля.

Уголь есть, нужна руда.

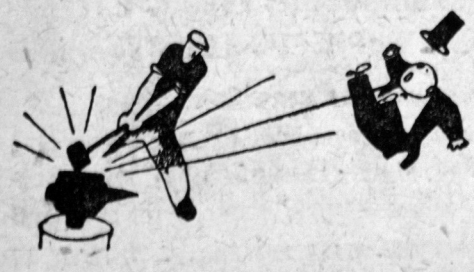

Выход прост: Урал даст Сибири руду, Сибирь Уралу — кокс.

ВОТ СУЩНОСТЬ ИДЕИ УКК

Кузнецкий уголь отстоит от уральской руды больше чем на 2 тыс. км. Нигде в мире еще не было попытки соединить уголь и руду на таком большом расстоянии.

В этом году в районе УКК мы проводили работу по транспорту, равную трем Турксибам.

1 октября пройдет первый поезд с углем на Урал и обратно с рудой в Кузнецк по новой выстроенной дороге—Новосибирск—Ленинск.

ЗАЧЕМ НУЖЕН УКК

Слышите, грусть о металле
Льется по нашей стране:
— Стали! Побольше бы стали!
Меди, железа вдвойне!

Что делать, чтобы утолить металлический голод страны строящегося социализма?

ЕСТЬ ДВА ВЫХОДА:

Или расширить импорт (ввоз из-за границы) особенно дефицитных сортов металла. Это значит — пойти в кабалу к заграничным капиталистам.

Или нажать на строительство своих металлургических заводов. Это значит—делать страну экономически независимой от капиталистической заграницы.

ДРУГИХ ПУТЕЙ НЕТ

Большевики пошли по последнему пути, по пути индустриализации Страны советов.

1 ОКТЯБРЯ ВКЛЮЧАЮТСЯ В НАШУ ТЯЖЕЛУЮ ПРОМЫШЛЕННОСТЬ ДВА ГИГАНТА МЕТАЛЛУРГИИ: КУЗНЕЦКИЙ И МАГНИТОГОРСКИЙ МЕТАЛЛУРГИЧЕСКИЕ ЗАВОДЫ.

Колоссальные потребности нашей страны в металле и лозунг пятилетки **„догнать и перегнать капиталистические страны"** требуют от нас постройки металлических заводов с годовой произво-

„ВЗЯТЬ ХОТЯ БЫ УРАЛ, КОТОРЫЙ ПРЕДСТАВЛЯЕТ СОБОЙ ТАКУЮ КОМБИНАЦИЮ БОГАТСТВ, КАКОЙ НЕЛЬЗЯ НАЙТИ НИ В ОДНОЙ СТРАНЕ“.

(СТАЛИН)

65% ВСЕЙ ВЫРАБОТКИ МЕДИ В СОЮЗЕ ПРИХОДИТСЯ НА УРАЛ

дительностью не меньше 1 млн. тонн чугуна. Основные средства брошены сейчас на строительство новых гигантов с использованием последних достижений западной техники и на реконструкцию тех предприятий, которые смогут дать чугуна не меньше 1 млн. тонн. Таких заводов на юге нашлось шесть и на Урале — три.

В этом году 47% всех средств, вкладываемых в металлургию Советского союза, идут на Урало-Кузбасс.

Наши металлургические гиганты мы строим на свои средства, без всяких кредитов и займов извне.

Эти миллионы берутся внутри страны—от займов индустриализации, от прибылей действующих промышленных предприятий. Поэтому важно, чтобы все наши предприятия давали государству

больше доходов: больше продукции и дешевле ее производили.

Другими словами, важно, чтобы действующие фабрики и заводы выполняли и перевыполняли промфинплан.

Прозрачные твердые породы — кристаллические минералы с сильным блеском и игрой цветов—таковы уральские самоцветы: бериллы, аквамарин, изумруды, александриты, топазы, аметисты, шерлы, турмалины, горный хрусталь, фенокит, амазонский камень и многие другие. Цветные камни — это свыше 200 сортов яшмы, малахит, змеевик, орлец, авантюрин и др.

Изумрудные копи Урала — единственные в СССР. До 60 сортов изумрудов насчитывают знатоки. Ильменский минералогический заповедник Академии наук исключителен по количеству минералов. Здесь насчитывается более 150 видов.

Исключительными и колоссальнейшими богатствами располагает Урал. Поднятые из недр волей рабочего класса, эти богатства ложатся фундаментом в Урало-Кузбасс— вторую основную угольно-металлургическую и химическую базу СССР на востоке, — в стальной позвоночник страны, строящей социализм.

„ЧЕГО ТОЛЬКО НЕТ НА УРАЛЕ“

Тов. Сталин сказал:

„ЧЕГО ТОЛЬКО НЕТ НА УРАЛЕ“.

Действительно, чего только нет.

Колоссальные запасы серных колчеданов, огромные залежи платины. Крупные запасы золота. Серебро, цинк, свинец. Уральский графит успешно конкурирует с австрийским и цейлонским графитом. Гипс, слюда, соль, тальк, корунды, наждаки, гранит, мрамор, литографский камень.

„Чего только нет на Урале“. Вот перечень редчайших металлов: заграничные журналы указывают на мировые залежи бериллия на Урале. На Урале есть натрий, кобальт, цирконий, ванадий, кадмий, титаны и т. д.

Наконец на Урале колоссальные запасы цветных и драгоценных камней. Уральские самоцветы имеют мировую известность.

„НАША ПРОМЫШЛЕННОСТЬ, КАК И НАШЕ НАРОДНОЕ ХОЗЯЙСТВО, ОПИРАЕТСЯ В ОСНОВНОМ НА УГОЛЬНО-МЕТАЛЛУРГИЧЕСКУЮ БАЗУ НА УКРАИНЕ... НОВОЕ СОСТОИТ В ТОМ, ЧТОБЫ, ВСЕМЕРНО РАЗВИВАЯ ЭТУ БАЗУ В ДАЛЬНЕЙШЕМ, НАЧАТЬ ВМЕСТЕ С ТЕМ НЕМЕДЛЕННО СОЗДАВАТЬ ВТОРУЮ УГОЛЬНО-МЕТАЛЛУРГИЧЕСКУЮ БАЗУ.

ЭТОЙ БАЗОЙ ДОЛЖЕН БЫТЬ УРАЛО-КУЗНЕЦКИЙ КОМБИНАТ, СОЕДИНЕНИЕ КУЗНЕЦКОГО КОКСУЮЩЕГОСЯ УГЛЯ С УРАЛЬСКОЙ РУДОЙ".

(Из доклада тов. Сталина на XVI партсъезде)

ЧЕМ МАНИТ МАГНИТНАЯ

Богатства Магнитной горы известны с XVII в. Два столетия ученые исследуют залежи магнитного железняка. Больше двух десятков научных трудов посвящено магнитогорскому железняку. Каждое исследование вносило свои поправки в сторону увеличения запасов руды. Если первый исследователь определил запасы руды в сотнях тысяч тонн, то последнее исследование дало уже цифру в 283 млн. тонн.

1 400 тонн чугуна в сутки — такова первоначальная производительность каждой из 8 магнитогорских домн. (Величайшая из домен мира, германская домна сейчас дает только 1 тыс. тонн.)

Вокруг домен будут расположены мартеновский и прокатные цехи, коксовые печи, химкомбинаты. О грандиозных размерах комбината можно судить хотя бы по главному прокатному цеху, длина которого будет один километр.

Магнитогорский завод — второй в мире по величине. Предельная мощность его в 1933 г. 2 800 тыс. тонн чугуна, во втором пятилетии — 4 млн. тонн. О масштабе получим представление, если скажем, что все остальные уральские доменные заводы — числом около 20 — дадут в 1933 г. 1 650 тыс. тонн чугуна. Продукция завода: рельсы, сортовое железо, проволока, балки.

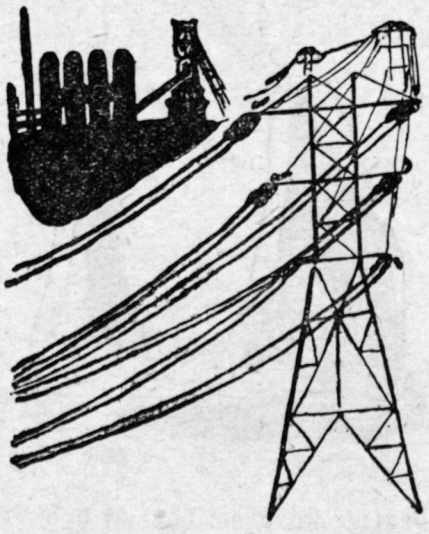

И ТАМ,
ГДЕ ШНЫРЯЮТ
БЕЛКИ ЮРКИЕ,—
ТАМ БАЗА
ЧЕРНОЙ МЕТАЛЛУРГИИ

ТРЕТИЙ В СОЮЗЕ

В этот город когда-то сослали писателя Достоевского. Здесь руками ссыльных на Гурьевском заводе плавили железо для их же кандалов.

По имени этих первых подневольных кузнецов город назвали Кузнецком.

В этом городе был заложен один из величайших в мире металлургических заводов.

Кузнецкий завод даст в первый год столько чугуна, что им можно будет снабдить постройку 200 таких заводов, как Сталинградский тракторный.

А ведь Сталинградский гигант потребовал 6 тыс. тонн железных конструкций.

На Кузнецком металлургическом выведены самые большие в мире доменные печи.

Для постройки этого завода вынуто столько земли, что если бы ее нагрузить на подводы, то они заставили бы путь от Кузнецкстроя до Ленинграда (т. е. 15 тыс. км.).

Кузнецкий завод кладет начало сибирской металлургии. Сейчас в Сибири работают лишь два небольших завода — Гурьевский под Новосибирском и Петровский в Забайкалье. Кузнецкий завод сразу поставит Сибирь на видное место среди производителей чугуна Союза.

Кузнецкий металлургический гигант сначала проектировался на производительность меньше миллиона. Теперь его годовая производительность определяется в 1 100 тыс. тонн металла. Он будет занимать в нашем Союзе третье место: первое место — Магнитогорский, второе — завод им. Дзержинского.

С ЭТИХ БЕРИ ПРИМЕР

КУЗНЕЦКСТРОЙ ВОЗДВИГАЕТСЯ БОЛЬШЕВИСТСКИМИ ТЕМПАМИ. УДАРНЫЕ БРИГАДЫ КУЗНЕЦКСТРОЯ ОДЕРЖАЛИ УЖЕ НЕ ОДНУ ПОБЕДУ.

НА СТРОИТЕЛЬСТВЕ ДОМЕН КУЗНЕЦКОГО ЗАВОДА БЫЛ ПОСТАВЛЕН ВСЕСОЮЗНЫЙ РЕКОРД ОГНЕУПОРНОЙ КЛАДКИ.

НА ВСЕСОЮЗНОМ КОНКУРСЕ БРИГАД КУЗНЕЦКИЕ БЕТОНЩИКИ ТАКЖЕ ИДУТ В ПЕРВЫХ РЯДАХ.

КОГДА ЛОПАЮТСЯ ТЕРМОМЕТРЫ

Как строился завод?

Без людей, без нужных материалов, в лютые сибирские холода.

Знаете ли вы, что такое сибирские морозы?

Это—когда ртуть падает вниз за 40° и лопаются термометры. Это — когда куницы уходят греться в беличьи норы, а тетерева зарываются в снежные сугробы.

Это — когда отказываются работать несмазанные экскаваторы.

Разве на морозе легко смазывать?

Разве могут работать топоры, если замерзает масло в подшипниках?

Разве могут работать люди в такие морозы?

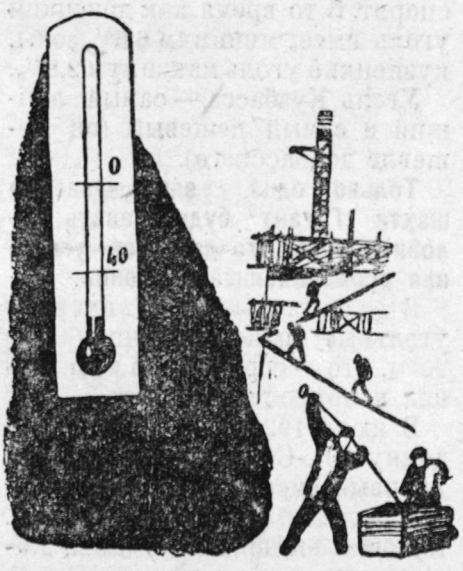

Могут.

Вот как это было.

Ртуть в термометрах съежилась. Пятидесятиградусный мороз властвовал над строительством. Матовыми стеклами тумана он загородил кауперы домны, трубы, тепляки. Трескалась земля. К ночи мороз плотнее наваливался на стройку, туже затягивал полотнище тумана.

Тишина...

Открытые работы на уборке кауперов и домен прекращены. Не слышно обычного грохота и трескотни пневматических сверл.

Управление строительством боялось за бетон. Бетон мартена нельзя оставить без тепла, а тепло поддерживает людей. На мартене бетон открыт. Заморозить бетон — угробить всю продолжительную работу.

К морозу, к стихии пришел классовый враг и начал сеять в рядах рабочих панику:

— В бараках на нижней колонне замерзли двое рабочих. У одного волосы примерзли к стене.

— Зачем мы строим? Как можно работать в такие морозы? Пусть пропадет пропадом бетон, а на работу не пойдем.

А мороз раскалывал землю. Желающих работать по обогреву бетона на мартене не было.

Администрация предлагала, просила:

— Надо работать, топить жаровни, иначе заморозим бетон.

Никто не согласился.

Тогда выступила бригада Барышева и добровольно изъявила

желание работать все дни, какой бы мороз ни был. Кочегар Дергунов заявил:

— Не уйду с поста, пока не уйдут морозы.

Дергунов работал в эти дни вместо восьми по шестнадцати часов в сутки.

Бетон мартена был спасен.

Суровая сибирская зима побеждена.

ВОТ ЧТО РЕШИЛ XVI ПАРТСЪЕЗД:

„СЪЕЗД ПОРУЧАЕТ ЦК В ДАЛЬНЕЙШЕЙ РАБОТЕ ПО СОЦИАЛИСТИЧЕСКОЙ ИНДУСТРИАЛИЗАЦИИ СССР СОСРЕДОТОЧИТЬ УСИЛИЯ ПАРТИИ НА ОСУЩЕСТВЛЕНИИ СЛЕДУЮЩИХ ОСНОВНЫХ ЗАДАЧ:

ВСЕМЕРНОЕ РАЗВЕРТЫВАНИЕ ТЯЖЕЛОЙ ПРОМЫШЛЕННОСТИ КАК ОСНОВНОЙ БАЗЫ СОЦИАЛИСТИЧЕСКОГО СТРОИТЕЛЬСТВА (ЧЕРНАЯ, ЦВЕТНАЯ МЕТАЛЛУРГИЯ, ПРОИЗВОДСТВО ЭЛЕКТРИЧЕСКОЙ ЭНЕРГИИ, ТОПЛИВА, МАШИНОСТРОЕНИЕ, ХИМИЯ), СОЗДАНИЕ В БЛИЖАЙШИЙ ПЕРИОД НОВОЙ МОЩНОЙ УГОЛЬНО-МЕТАЛЛУРГИЧЕСКОЙ БАЗЫ В ВИДЕ УРАЛО-КУЗБАССКОГО КОМБИНАТА“.

КУЗБАСС— ЭТО ЗВУЧИТ ГОРДО

Уголь—архив земли. На угольных пластах записана вся биография земной поверхности.

Кузбасс называют „сибирской кочегаркой“. Это один из богатейших каменноугольных районов в мире.

Кузбасс в пять раз больше Донбасса. Запасы каменного угля определяются в 500 млрд. метрических тонн, что составляет примерно около одной десятой каменноугольных запасов земного шара.

80% всех угольных запасов Союза лежит в Сибири. Неисчислимые сотни миллиардов тонн угля прячутся в сибирских недрах.

Жилплощадь Кузбасса 23 тыс. км.

О качестве сибирского угля не спорят. В то время как донецкий уголь имеет минимум 6,6% золы, кузнецкий уголь максимум 2,8%.

Уголь Кузбасса — самый лучший и самый дешевый (он дешевле донбасского).

Только одна закладываемая шахта „Гигант“ будет давать половину того, что даст вся угольная промышленность Японии.

В Прокопьевске имеются угольные пласты толщиной в 25 м. Это — совершенно невиданная в природе мощность.

В июле 1924 г. в небольшую домну Н.-Салдинского завода впервые вместе с уральской рудой был засыпан сибирский кокс. Кузбасс выдержал экзамен. Качество его кокса оказалось равным качеству лучшего в мире американского конненвильского кокса. Главный враг хорошего качества чугуна — сера в коксе — отсутствовал почти полностью. На этом коксе был выплавлен превосходный чугун, годный для самых ответственных работ.

Эта плавка, прошедшая без всякого торжества, в будничной обстановке 7 лет тому назад, решила вопрос создания на востоке огромного, мощного металлургического Урало-Кузбасского комбината.

Со всех сторон ринемся сразу!
Глаза на Урало-Кузбасс!
На восток!
Вторую угольно-металлургическую базу выстроим в намеченный срок!

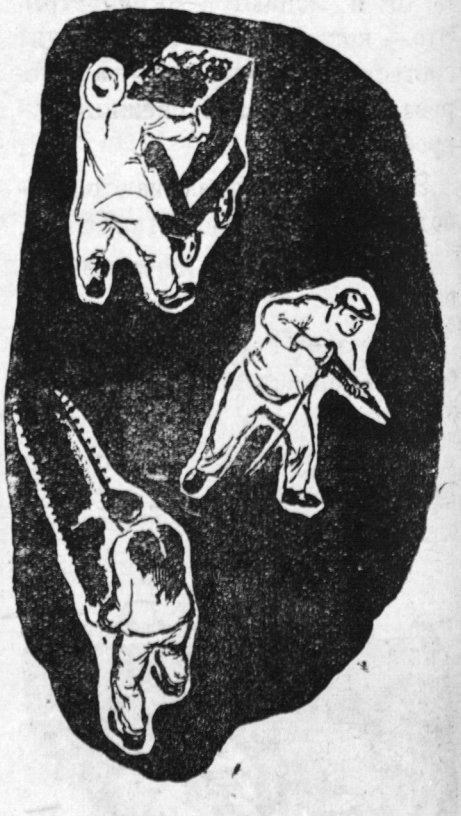

НА ДУШУ НАСЕЛЕНИЯ МЫ ТРАТИМ 14 КИЛОГРАММОВ МЕТАЛЛА, А АМЕРИКА ТРАТИТ 435 КИЛОГРАММОВ.

И ВСЕ ТАКИ . . . **„НЕТ ТАКИХ КРЕПОСТЕЙ, КОТОРЫХ БОЛЬШЕВИКИ НЕ СМОГЛИ БЫ ВЗЯТЬ“.**

МЫ ДОЛЖНЫ ДОГНАТЬ И ПЕРЕГНАТЬ АМЕРИКУ, И МЫ ЭТО СДЕЛАЕМ.

ВЛАДИМИР ИЛЬИЧ
об Урало-Кузбассе

В ОДНОИ ИЗ ТЕЛЕГРАММ, ПОСЛАННЫХ НА УРАЛ В АПРЕЛЕ 1918 Г., ТОВ. ЛЕНИН ПРЕДЛАГАЛ РАЗРАБОТАТЬ ПРОЕКТ СОЗДАНИЯ

„единой хозяйственной организации, охватывающей область горнометаллургической промышленности Урала и Кузнецкого каменноугольного бассейна".

РЕШЕНИЕ XVI СЪЕЗДА ПАРТИИ О СТРОИТЕЛЬСТВЕ ВТОРОЙ ОСНОВНОЙ УГОЛЬНО-МЕТАЛЛУРГИЧЕСКОЙ БАЗЫ НА ВОСТОКЕ СССР ЯВЛЯЕТСЯ ВОПЛОЩЕНИЕМ ЭТОГО УКАЗАНИЯ ТОВ. ЛЕНИНА.

МОЛОДЕЖНЫЕ БРИГАДЫ— НА ШТУРМ УГЛЯ

ВЗЛЕТАЕТ ГУЛ ДО ОБЛАЧНОЙ ЗАСТАВЫ,
КРЕПЧАЕТ ШТУРМ, НО ЕСТЬ УГЛЫ В ЦЕХАХ,
ГДЕ ВРЕМЯ ОПЛЫВАЕТ СОННОЙ ЛАВОЙ
С ЛЕНИВОГО УХАБА НА УХАБ.

НО ШТУРМОВЫЕ НЕ СИДЯТ БРИГАДЫ,
ОНИ БЕРУТ НА КРЕПНУЩИЙ БУКСИР
ВСЕХ, КТО ШАГАТЬ НЕ ХОЧЕТ С НАМИ,
ВСЕХ, КТО ОТСТАЛ И ПОЗАДИ ТРУСИТ

Гигантскими темпами, преодолевая трудности, растет большевистский Кузбасс. В прошлом году угольщики Кузбасса добыли 4 348 350 тонн (вместе с особым кварталом). В нынешнем году во что бы то ни стало должны добыть 7 200 тыс. тонн. Производственная программа будущего года проектируется вдвое больше — 14 млн. тонн.

Такой невиданный рост угледобычи вызывает приток новых тысяч рабочих. В ряды угольщиков за последние месяцы пришли тысячи колхозников. В ряды угольщиков сейчас вливаются сотни рабочих, едущих из Германии и Америки.

Молодежь должна находиться на передовой линии угольного фронта. Только на одном Кузнецкстрое пять с половиной тысяч комсомольцев.

Комсомол и пионерия Сибири начали в январе угольный штурм.

Молодежные бригады — застрельщики революционных методов добычи угля. В результате их внедрения безостановочно нарастают темы добычи угля.

В Прокопьевске — самом крупном угольном районе — 78% всех комсомольцев находится под землей.

Молодежные ударные бригады показывают образцы работы.

Вот примеры.

В шахте № 2 комсомольская бригада Попова, состоящая из 56 чел., № 268, выполнила в декабре 98% программы, в январе 102%, в феврале — 115%, в мае — 115%, в июне — 114% программы. Эта же бригада третий месяц находится на хозрасчете.

В июле эта бригада сэкономила 200 руб. и перешла первая на суточный режим.

В 1930 ГОДУ МЫ ДОБЫЛИ 48 МИЛЛИОНОВ ТОНН УГЛЯ. ДОБЫЧА ЭТОГО ГОДА ПО ВСЕМ УГОЛЬНЫМ БАССЕЙНАМ, И В ОСОБЕННОСТИ ПО КУЗБАССУ И УРАЛУ, ЗНАЧИТЕЛЬНО ПРЕВЫСИТ ПРОШЛОГОДНЮЮ.

Таких примеров можно привести много на одном и том же руднике. На Центральной штольне бригада комсомольца Саловатова выполнила производственное задание на 111%.

Ударничество охватывает целые шахты.

Недавно ударная шахта № 5-7 бросила вызов всей рабочей молодежи сибирских шахт:

„Наша шахта № 5-7 Анжеро-Судженки добилась стопроцентного выполнения программы,— писали ребята.— Этот успех еще раз бьет оппортунистов всех мастей, ведущих разговоры о нереальности темпов нашего строительства.

Наша бригада, работающая под руководством бригадира-комсомольца т. Козлова во втором районе шахты № 7 в количестве 126 чел.— ударная комсомольская бригада имени 518, сейчас не знает счета выполнения программы ниже 100%. Мы даем от 101 до 135% выполнения программы по добыче угля.

Таких результатов мы добились, проведя решительную перестройку на основе указаний в речи т. Сталина на совещании хозяйственников".

Таких результатов добиваются ударники-энтузиасты. Но не всегда и не все следуют примеру шахты № 5-7.

Рвачи, летуны, лодыри часто мешают нашей стройке.

Вот пример одного из них.

Кесарев Николай.

Комсомолец с 1925 г. Смоленским обкомом комсомола был мобилизован и послан в Кузбасс на ликвидацию угольного прорыва. Попав в Анжеро-Судженку (шахта № 5-7) и проработав слесарем 6 месяцев, задумал уйти.

— Мне не нравится здесь, надоело. Прошу исключить меня из комсомола.

Так мотивировал Кесарев уход с работы.

Шахтком вынес решение:

„Из организации т. Кесарева исключить как дезертира с угольного прорыва, доведя до сведения Смоленского обкома.

Выдать вместо комсомольского билета билет „летуна".

ЧТО ТАКОЕ САПРОПЕЛИТ

Сибирь сейчас ощущает недостаток в жидком топливе.

А между тем бесчисленные моторы и двигатели на стройках, стальные кони на полях множатся с небывалой быстротой И все требуют пищи. Пища же эта в Баку. А до Баку из Сибири рукой не достанешь.

Пока техники и хозяйственники искали путей для разрешения проблемы жидкого топлива, в щегловской тайге хуторяне, на берегах речушки Барзас, нашли *„какой-то уголь, который не только без дров, но даже без лучинок загорается. Поднес спичку — и готово. С доброе полено кусок вспыхивает быстрее соломы".*

Дошла эта весть до ученых. Вспомнили, что во время мировой войны в Германии кризис жидкого топлива был разрешен путем добычи нефти из угля. Отправили барзасскую находку в лаборатории. Сделали подробный анализ. И оказалось, что эти слоистые, как слюда, бурые угли содержат в себе...

МЫ БРОСАЕМ ОГРОМНЫЕ КОЛИЧЕСТВА МЕТАЛЛА НА НАШИ ПОЛЯ В ВИДЕ СЕЛЬСКОХОЗЯЙСТВЕННЫХ МАШИН И ТРАКТОРОВ, МЫ ПРОВОДИМ БОЛЬШОЕ СТРОИТЕЛЬСТВО, НАМ НУЖНО СОЗДАТЬ МАШИНЫ ДЛЯ ФАБРИК И ЗАВОДОВ. НА ВСЕ ЭТО ТРЕБУЕТСЯ МЕТАЛЛ.

(Куйбышев)

Урало-Кузнецкий комбинат, создаваемый волею рабочего класса,— новая страна, РАВНАЯ по размерам производства к концу пятилетки АНГЛИИ

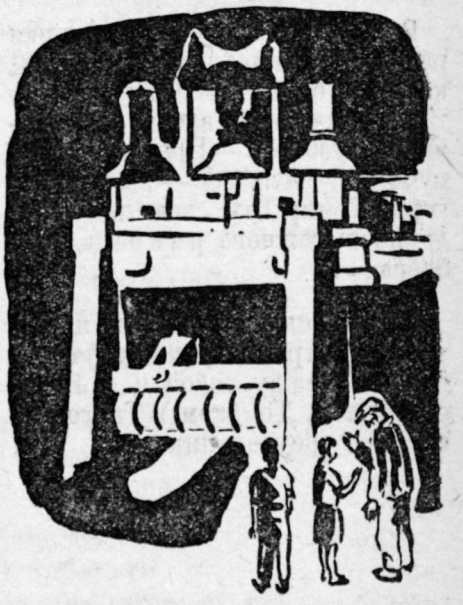

...Впрочем — чего они только не содержат. *Нефть, керосин, бензин, соляровое масло, мазут, креозот, твердый парафин.*

Эти драгоценные угли называются сапропелевыми, или сапропелитами. Если такие угли нагревать в колбе, будет выделяться очень много смолы, похожей на нефть.

Студент Новосибирского химического политехникума Зудинов путем лабораторной перегонки получил из барзасских сапропелитов ценные масла, бензин, керосин и парафин.

В Барзассе началась прокладка первой в Союзе сапропелитовой шахты.

Сейчас заканчивается проект второй шахты.

Выдающиеся ученые геологи определяют запасы сибирских сапропелитов до 125 млрд. тонн.

Насколько ценны сапропелиты, говорит уже то, что даже при сухой перегонке они дают дегть, который почти не отличается от нефти.

В Сибири будет своя нафть.

КЕМЕРОВСКАЯ, ИЛИ ВЕЛИЧАЙШАЯ В МИРЕ

Электрическая энергия — самая удобная.

Зачем строить при заводах специальные корпуса и устанавливать в них громоздкие паровые двигатели, когда лучше всего заполучить с какой-нибудь электрической станции три провода и крутить станки электричеством.

Кроме того электрическая энергия самая что ни на есть дешевая.

Создающийся индустриальный Кузбасс требует много электроэнергии. Кемеровская теплоэлектроцентраль будет двигать, освещать и снабжать теплом весь Кемеровский промышленный район. От нее пройдут провода на Барзасские и Анжерские рудники, на шахты и заводы Ленинского и Беловского районов, теплопроводы в рабочие дома.

В Гурьевск и на разработки руды в Салаир от нее будет передаваться электрический ток на железные дороги, соединяющие Кузбасс с политическим центром и промышленным городом Сибири—Новосибирском. Эти дороги будут электрифицированы, и по ним будут ходить не паровозы, а мощные электровозы.

Кемеровская теплоэлектроцентраль — величайшая в мире.

Первая очередь станции мощностью до 144 тыс. квт. должна быть пущена 1 января 1932 г. В это время в машинном отделении загудят 6 динамомашин мощностью в 35 лошадиных сил каждая.

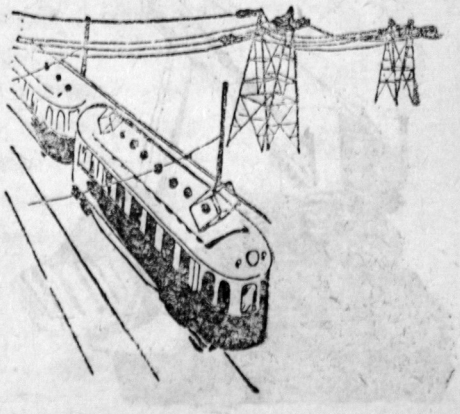

Строящийся Кузнецкий металлургический завод должен давать в год 1 200 тыс. тонн чугуна, 1450 тысяч тонн стальных слитков, 1130 тысяч тонн проката. Первая очередь завода — 2 домны и 6 мартенов — должна быть пущена 1 октября 1931 г., а другие цехи (блюминг, рельсобалочный стан) — 1 декабря 1931 года.

В Кузнецке строится вторая районная теплоэлектроцентраль, которая будет обслуживать металлургический завод — жемчужину Кузбасса — Прокопьевские рудники, Тельбесс — разработки горы Темир-Тау, всю промышленность южного района Кузбасса.

Кемеровская и Кузнецкая теплоэлектроцентрали будут соединены между собой и с Новосибирском, Томском и Тайгой по системе треугольника.

СИБИРЬ ЗАВТРА

Тридцать месяцев тому назад в городе Новосибирске произошел большой переполох. Местные специалисты впервые разработали проект генерального плана развития хозяйства края. Разработав его, специалисты страшно перепугались, настолько фантастически грандиозным он им показался.

Профессор Новомбергский, принимавший участие в составлении плана, публично заявил:

— *Конечно в пятнадцать лет этого плана не осуществить. Генеральный план — это перспектива. Срок условный — 20—25—30 лет, а может быть, и больше.*

Это было тридцать месяцев тому назад. Эти тридцать месяцев промчались над Сибирью безудержным вихрем, искромсавшим все сроки. Проекты, которые еще вчера были возведены в куб величия, сегодня отброшены в сторону как ненужная и жалкая бумажонка. Над широкими просторами Сибири поднялась стальная карта нового генерального плана.

По старому генеральному плану предполагалось добыть во всех трех угольных бассейнах Сибири в 1940/41 г. 18 млн. тонн угля. Уже в 1932/33 г. один Кузбасс даст 40 млн. тонн.

Вслед за Кузнецкстроем, производительность которого впоследствии достигнет 2 млн. тонн, отчетливо вырисовываются контуры новых крепостей социализма в Сибири.

Уже строится на левом берегу Оби мощный завод комбайнов и сложных сельскохозяйственных машин. Не лобогрейки, пусть даже тракторные, а комбайны — машины, которых мало и в Америке, по 15 тыс. в год спустя два года будет выпускать этот завод.

Шахта-гигант — коксовая № 1 — мощно врезывается в угольные глубины Прокопьевска.

Четвертая батарея, вдвое большая, чем все три батареи, работающие сейчас в Сибири, будет заложена не сегодня — завтра.

А дальше вырисовываются новые, еще более мощные, еще более технически совершенные социалистические форпосты индустриальной Сибири.

В районе Новосибирска будет построен второй металлургический завод-гигант, производительностью в 2 млн. тонн.

За ним в Сибири вырастут заводы дорожных машин, тяжелого машиностроения, судостроительный завод, химические заводы, перерабатывающие продукты коксования и наконец в районе Ангары гидростанция мощностью в 8 Днепростроев.

В Сибири будет электроцентраль невиданной в мире силы. Она обрастет сетью новых заводов — алюминия, цветных металлов, черной металлургии и т. д.

Сибирь каторжная, кандальная превратится в Сибирь индустриальную, социалистическую.

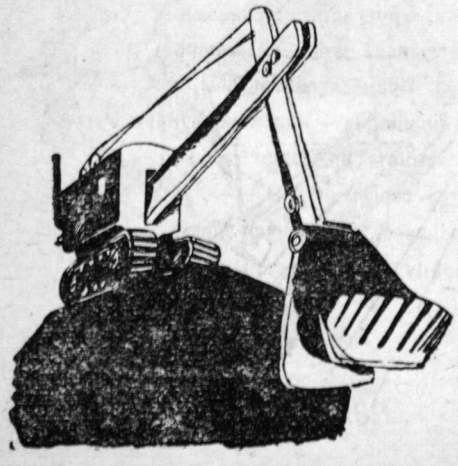

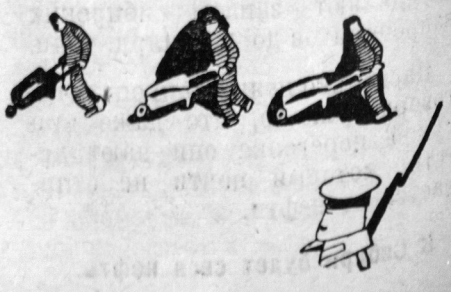

ПОЕЗД № 72

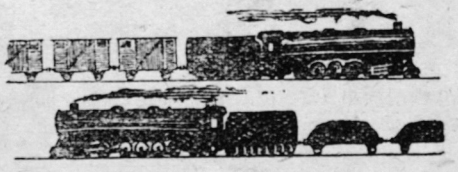

Ветер в окно. И воздух синий.
На стенке солнечных два мазка.
Спереди линия. Сзади линия.
Скорый поезд Кузнецк—Москва.
Мы пролетаем гарь и горы.
Уже за нами лежит Юрга.
И от колесного разговора
Песчаного зноя взлетает пурга.
Это под солнцем огромным и круглым
Проходит поезд, дрожа в движеньи.
Земля, начиненная каменным углем,
Готова взорваться от напряжения.
На верхней полке лежит вербовщик,
Молодой парнишка, веселый хакасс.
Он едет в деревни искать рабочих
На стройку пути Караганда—Кузбасс.
Следом за ним, пылью политый,
Входит инженер в движенье стиха:
Он едет с докладом о сапропелитах
В Госплан и ВСНХ.
К нам садится в Новосибирске
Пограничник с Черного Иртыша.
Поезд идет, шипя и пырская,
Поршнями тяжело дыша.
На каждом полустанке, что кивнет лишь шапкой,
Объявление. Буквы гремят и горят.
«Требуются люди для работы в шахтах:
Каменщики, столяры, слесаря».
Мы стоим к окну прислонившись грудью.
Дым паровозный в глазах свербит.
Поезда навстречу. Едут люди.
Словно муравейник, разворочена Сибирь.

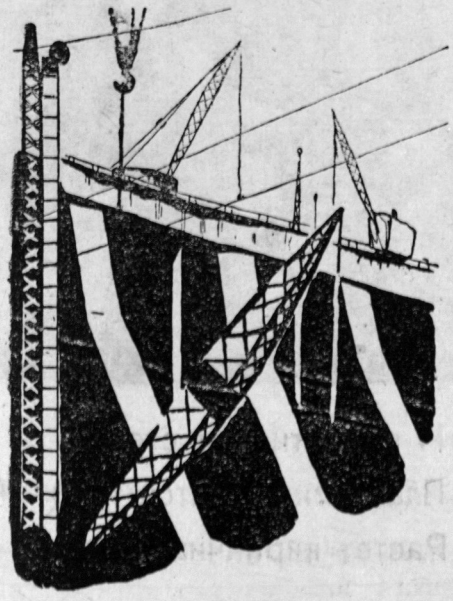

Крепка на всем рука человека,
Он со стихией теперь на ты.
Плоты идут по сибирским рекам,
По светлым рекам идут плоты.
Поля встают щетиной кабаньей,
От рокотанья стекла дрожат.
Это колонной идут комбайны,
Наш собирая урожай.
Так наступает второй вечер —
Солнце на запад бьет челом.
Вот несется нам навстречу
Груженый машинами эшелон.
И надпись идет по всему Союзу:
«Чтоб к сроку гигант вступил в строй,
Железнодорожник! следи за этим грузом —
Он следует на Магнитострой».
Вот мы уже в горах Урала:
Заводы встают, дымя и гудя,
Здесь, в земле, залегли минералы
Каленая вода, железная руда
Паровоз наш искры и звезды рассыпает.
Моих соседей клонит ко сну.
Мои соседи уже засыпают.
Я сам наверное сейчас засну.
Спит инженер, посапывая зычно,
Ему знакомы эти места.
Накрывшись шинелью, спит пограничник.
Шинель прострелена в двух местах.
Молодость наша непобедима.
Много проехать еще и пройти.
Спите, товарищи и побратимы,
Мы на хорошем, большом пути.
Мимо — деревья, хрустящие суставами.
Паровоз, наверстывай, наяривай, шпарь.
Мимо — заставы. Проносятся составы,
На последней площадке — красный фонарь.
Поезд идет в темноте по пояс.
Дали становятся совсем черны.
Пыхтя и беспокоясь, проносится поезд
К мозгу и сердцу нашей страны.

Зап. Сибирь, 1931 г.

ЕВГ. ДОЛМАТОВСКИЙ

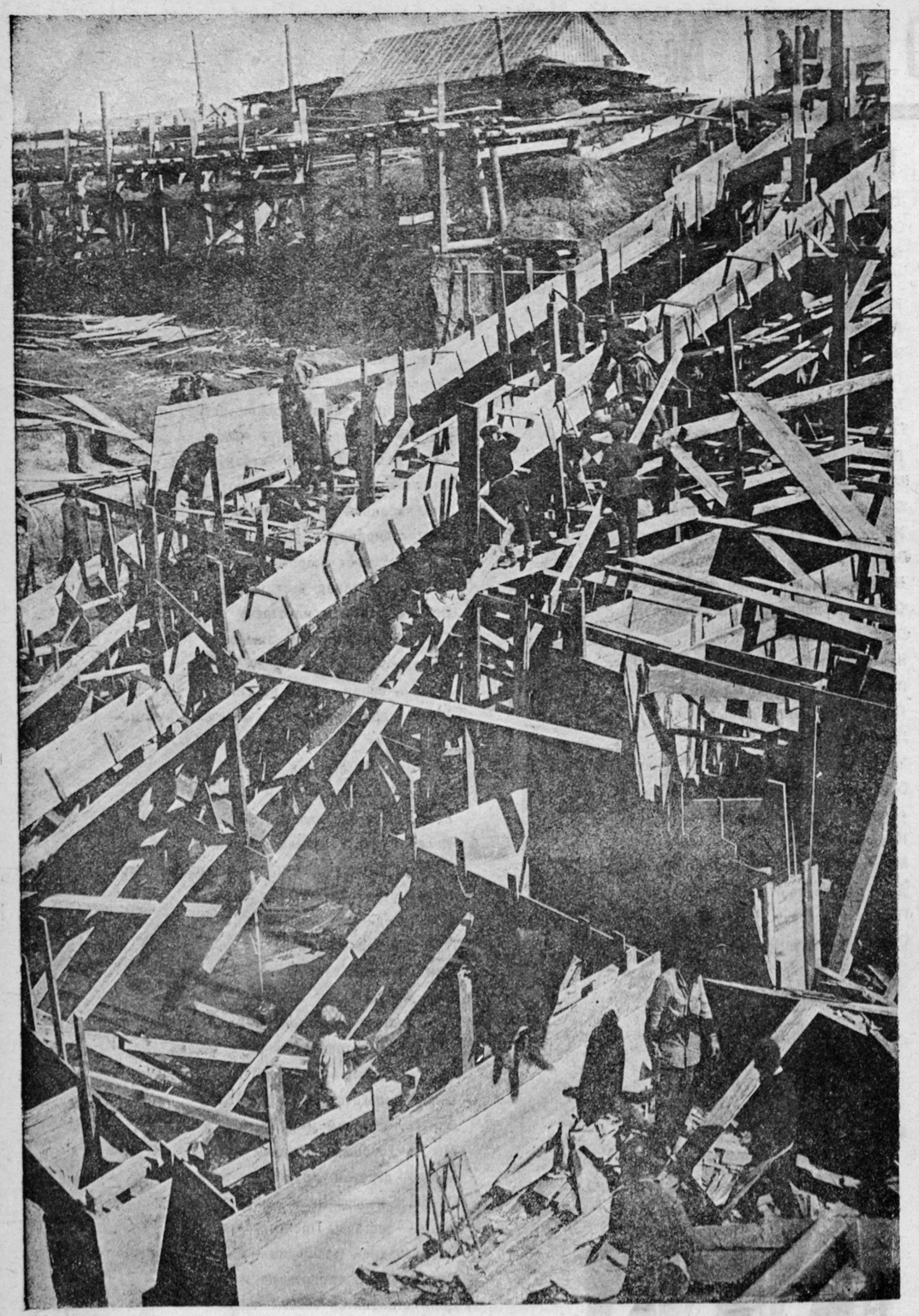

Фундамент для первой домны готов,
И строится цех мартенов...
Густеет и стынет бетонная кровь
И цементирует стены.
Пластами ложится грузный бетон.
Растет кирпичная кладка,

ЧТОБЫ
ПРОГРАММА
НЕ БЫЛА
СУЖЕНА,
ЧТОБЫ НА ДОМНЫ
БЫЛ ПОДАН ТОК,
ВСЕ ЗАКАЗЫ
ГИГАНТУ НУЖНО
ВЫПОЛНЯТЬ
АККУРАТНО
В СРОК

А сколько сюда перебросили тонн,
Чтобы гладкою стала площадка.
За месяц под крышу доменный цех.
Для стройки — смекалку, талант...
Так на глухой, на пустынной земле
Рождается в муках гигант.

ПИОНЕР, РАВНЯЙСЯ ПО ЛУЧШИМ УДАРНИКАМ — ТВОИМ СТАРШИМ ТОВАРИЩАМ.

КОМСОМОЛЕЦ-ТОКАРЬ МЕХАНИЧЕСКОГО ЦЕХА КУЗНЕЦКСТРОЯ ШАПОШНИКОВ ВЫПОЛНИЛ МЕСЯЧНОЕ ЗАДАНИЕ НА 150%.

КОМСОМОЛЕЦ-ФРЕЗЕРОВЩИК ДРУЖКОВ — на 240%.

Комсомольский каупер

М. ЧУМИЧЕВА

Один ученый придумал выгодное использование отработанного доменного газа. Он устроил четыре цилиндрических железных коробки, хитро соединил их с домной, с воздуходувной машиной и с вытяжной трубой резными изогнутыми трубами, внутри этих коробок сложил решетки из огнеупорного кирпича и этим же кирпичом выложил изнутри непроницаемые стены.

Отработанный газ из домны, который раньше улетучивался в воздух через вытяжную трубу, теперь предварительно направляют в эту цилиндрическую коробку. Тут газ сгорает и нагревает кирпич решетки до нескольких сот градусов. После этого через горячую решетку пропускают чистый воздух посредством воздуходувной машины. Воздух накаляется и поступает в домну для поддержания ее горения и образования чугуна.

Это изобретение дало миллионы рублей экономии.

Изобретателя звали Каупер. Это же имя получило его изобретение.

Байшев, молодой загорелый парень, агитпроп ячейки комсомола доменного цеха, ведет нас к могучим кауперам. Сам недавний герой, землекоп-ударник, он с жаром рассказывает о сегодняшних подвигах своих товарищей.

—Комсомольский каупер,—показывает Байшев,—наша гордость. Бригадир — Аналько. Он уже генеральный ударник. Впрочем сначала посмотрим их работу, потом я расскажу вам историю этой бригады.

Высоко на черном теле каупера растянута белая надпись.

Комсомольский каупер окончим к 25 августа

Лезем вовнутрь каупера, туда, где работает бригада. Узкий деревянный колодец, хрупкая деревянная лестничка; все в высохшем пачкающемся растворе; душно, пыльно. Наконец место работы. Широкая круглая площадка освещена двухсотсвечевой лампочкой. Иначе было бы темно. Над головой на несколько метров ввысь уходит железный светонепроницаемый купол.

На площадке — семь огнеупорщиков. В настоящий момент они возводят кирпичную стену параллельно железной стене каупера. Огнеупорщики с ног до головы забрызганы белым раствором, замазаны кирпичом. Но это их не смущает. Они веселы, оживленны. Кепки сдвинуты на затылки, рукава засучены по локоть. Они не останавливаются ни на секунду. Едва снизу на железном канате приплывет бадья с кирпичом, как ее моментально опустошают три специально приставленные к этому комсомолки. Около каждого огнеупорщика вырастает горка кирпича. Кирпич долго не залеживается: он тает в две-три минуты. Ка-

Там, где есть физкультурники, там обеспечена победа.

На Кузнецкстрое пять тысяч физкультурников.

Комсомольская ударная бригада физкультурников поставила на ГРЭСе мировой рекорд. Бригада вырыла $42^1/_2$ кубометра земли на человека.

В коксовом цехе физкультурники показали мировой рекорд по кладке кирпича.

жется, что между людьми и бадьей завязалась игра — кто кого опередит. Даже посторонние не могут этого не заметить. Вот бадья приплыла, а у огнеупорщиков в запасе еще по два, по три кирпича и много раствора.

В следующий раз бадья опоздала приплыть всего на несколько секунд, и двое успели уложить последние кирпичи. Когда они повернули лицо, то не сумели скрыть радости:

— А, шелудивый, пасуешь!

Эти слова, обращенные к бадье, должны были относиться к людям внизу. Но в следующий раз даже эти двое самых расторопных должны были вспомнить, что внизу тоже работают комсомольцы. Бадья приплыла, когда у некоторых было еще по пять, по шесть кирпичей.

— Рано аллилуию хочешь петь, Аналько.

Аналько промолчал, только скребком ловко срезал взбухший раствор, точно чирий.

Аналько, молодой коренастый парень, с белым, немного наивным лицом, – лучший ударник показавший мировые рекорды по кладке огнеупорного кирпича.

Аналько только теперь увидел нас и хитро смеется:

— Ничего, догоним и перегоним.

И точно напророчил: бадья не пришла и тогда, когда даже отстававшие уложили свои последние кирпичи.

— Эй вы, чортовы лодыри, сдали! — зычно крикнул Аналько, наклонившись над отверстием для прохода бадьи.

— Кирпича нету. Сдали бы, держи,— ответили издалека снизу, и в ответе слышались злоба и раздражение.

— Вот посмотри, и такая волынка не редко,— с обидой проговорил Аналько и от нечего делать стал прохаживаться.

К нам в лазейку заглянул десятник. Он, видимо, еще влезая, слышал слова Аналько.

— К двадцать пятому не кончить,— убедительно сказал он.— Осталось двадцать два дня.

— Почему не кончить? – неуверенно спросил сосед Аналько.

Десятник пополз глазами по кауперу и нарочито медленно просчитал не раз считанные железные листы.

— Одиннадцать листов осталось, а мы один лист в двое суток не закладываем. Где же тут закончить...

— Закончим,— ответел Аналько, но его лицо не выражало уверенности — Закончим... Ведь обогнали же мы чуть не вдвое третий каупер...— И он посмотрел вниз, в сторону третьего каупера, точно сквозь два каупера можно было видеть, как там медленно и лениво работают люди.

— Против арифметики ничего не возразишь. Наука, брат! К тому же простой...—ныл над ухом десятник.

— Закончим!— вдруг дерзко и решительно закричал Аналько.

Аналько родился в 1909 г. в глухой деревушке Орловской губернии. Детство мрачное, даже вспомнить обидно. Едва встал на ноги, заставили качать грудное дите, потом выполнять мелкие домашние работы. Так рос.

Зимой в лесу неожиданно замерз отец. Мать не выдержала удара — умерла через три недели. Осталось четверо сирот. Аналько с весны ушел в подпаски. Когда еще немного подрос, определился в работники к одному кулаку. Одиннадцати лет с односельчанами-каменщиками он уходит на заработки. А четырнадцати лет он уже работает квалифицированным каменщиком на доменном заводе им. Рыкова.

В апреле 1931 г. Аналько как лучшего ударника командируют на ответственный пост социалистического строительства — в Кузнецк.

РАЗВИТЬ СОЦСОРЕВНОВАНИЕ И УДАРНИЧЕСТВО, СОЗДАТЬ НОВЫЕ ХОЗРАСЧЕТНЫЕ БРИГАДЫ, ПРАВИЛЬНО ИСПОЛЬЗОВАТЬ РАБОЧУЮ СИЛУ, ВВЕСТИ ПРОГРЕССИВНУЮ СДЕЛЬЩИНУ — ЭТИ ЗАДАЧИ СТОЯТ СЕГОДНЯ ПЕРЕД ТЕМИ, КТО БОРЕТСЯ ЗА УРАЛО-КУЗБАСС.

БРИГАДА МОСКАЛЕВА

А. МУСАТОВ

Землекоп Москалев стал бригадным десятником. В боковом кармане его пиджака лежит потертая бумажка — план выемки земли на декаду. Москалев должен указать землекопам участок работ, объяснить им скупые цифры потертой бумажки, расставить на работу. Москалеву кажется, что движения землекопов ленивы, лопаты точно вязнут в земле и резиновая лента транспортера шуршит вхолостую. И Москалева берет тревога за родную, скрепленную полугодовой ударной работой бригаду.

Сдадут ребята темп, и цифры на потертой бумажке не оживут, не встанут наглядной диаграммой вагонов вынутой земли, объемистой пустотой вырытых котлованов, а останутся бумажными. Напечатают в газете обидные строки: „Бригада Москалева сдала темпы“, и на доске соревнования бригаду занесут в ряд отстающих.

А ведь им сдавать не к лицу. Не даром перевыполнен план до 300% и дана рекордная в мире цифра выемки земли в 435 кубометров на человека.

Москалев зорко осматривается кругом, словно чует за собой слежку, и быстро с уступа на уступ спрыгивает на дно ямы. Плюнув на руки, схватывает запасную лопатку и встает к землекопам.

— А ну, чего застыли? Не бойся, землю не расколешь. Вставай шире, не толпись, знай каждый свой участок.

Он встает к веющей холодом суглинистой стене, очерчивает свой участок, и лопатка, под нажимом ноги, как нож в хлеб, аппетитно въедается в землю.

Обращается к соседу:

— Соревнуемся, брат?

Участки соревнуются. Каждый спешит поскорее выбрать кубический метр земли, передвинуться дальше, подморгнуть сосоду:

— Что, браток, утерся!

**НЫТЬ НЕ УМЕЕМ, НАЗАД НЕ СДАДИМ.
БУДНИ ПРОХОДЯТ ДЕКАДАМИ.
ЧТО УПУСТИЛИ, ОПЕРЕДИМ
ЧЕТКО, УДАРНО, БРИГАДАМИ.**

Мягко шлепаются комья земли, растет земляной бугор. Со дна ямы землекоп перебрасывает землю на первый уступ высотой в $2^1/_2$—3 метра. С первого на второй, со второго на третий. Но это утомительно, требует много людей, задерживает темп.

На помощь приходит транспортер. На роликах шуршит бесконечная замкнутая резиновая лента. Транспортер на двух колесах подвозят к яме, наклоняют к уступу, кидают на ленту землю, и она пышной струей ползет кверху и ссыпается в открытый вагон (углярку).

Гукает паровоз, отвозит вагоны с землей.

Москалеву жарко. Соленый пот щекочет тело. По привычке скидывает рубаху и запутывается. Сверху слышен голос:

— Москалев, надень рубаху!

На краю ямы стоит хмурый прораб.

— Ты что, Москалев, памяти лишился? Вчера об этом говорили. Землекоп ты хороший, мы знаем, выдвинули тебя в десятники за это. Так наблюдай, показывай, а в яму не суйся.

Москалев смущенно напяливает рубаху и вылезает из ямы.

— Непривычно мне это. Бродишь, наблюдаешь, и все будто без дела. А тут моя бригада работает, робеешь за нее: а вдруг ребята не выдюжат, сдадут ребята. Ну и лезешь к ним на помощь.

Крестьянин-бедняк Калужской губернии, Москалев в детстве батрачил у дяди. Вместе с земляками ушел из родной деревни работать на новостройках землекопом.

В конце 1930 года Москалев узнал от вербовщика рабочей силы, что в далекой тысячеверстной Сибири среди дикого болота, кочек вырастал Кузнецкий металлургический гигант. Рос он с быстротой, не знаемой в мире, и, как сухая земля дождь, жадно впитывал в себя тысячи строителей, бетонщиков, землекопов, плотников. С земляных работ под Москвой, на строительстве овощехранилищ, Москалев едет на Кузнецкстрой.

В самом центре площадки Кузнецкстроя, на строительстве ГРЭС (государственной районной электростанции), он находит работу. Размеры земляных работ поражают Москалева. Копание ям под овощехранилище оказалось ребячьей забавой против громадных котлованов и скиповых ям под фундамент ГРЭСа, домен коксовых батарей. Но работа землекопов не соответствовала такому размаху. Брали время „прокурки“, мешала бестолковщина, люди не умели организовать труд.

Перекидывали землю на три, четыре уступа, а рядом бездействовали транспортеры и ржавели краны.

„Ребячья работа! — думал Москалев. — Можно куда больше земли вынуть“.

Так думал не только Москалев.

18 комсомольцев доменного цеха и ГРЭС, весь тогдашний комсомольский коллектив, тоже искали пути перестроить работу. Первым шагом было стопроцентное использование механизмов. Взяли шефство над всеми механизмами. Всех, кто был груб с машиной, невнимателен, зол, заменили другими, лучшими.

Механизмы поняли заботу комсомола и дали благодарный ответ: бетономешалка в январе 1931 г. давала в смену 40-50 замесов, в феврале — 120-180 замесов; на укомках в январе вывозили земли из ям 50-60 вагонеток, в феврале — 200-250 вагонеток.

На работе, в столовой, в бараке Москалев вел разговоры с молодежью:

— Эх, работнички, землю только позорим. Сказывают, крот больше землекопа вынимает.

Комсомол заметил Москалева и помог ему организовать молодежную бригаду.

Работу бригада получила ответственную — копка ям под котельное отделение ГРЭС.

Грянули сибирские морозы. Жестокие, до 50-56° сбили ход работ, ударили по плану. Стыл от мороза бетон, трескалась кирпичная кладка, мерзли люди. Над зданием ГРЭС, над коксовыми печами

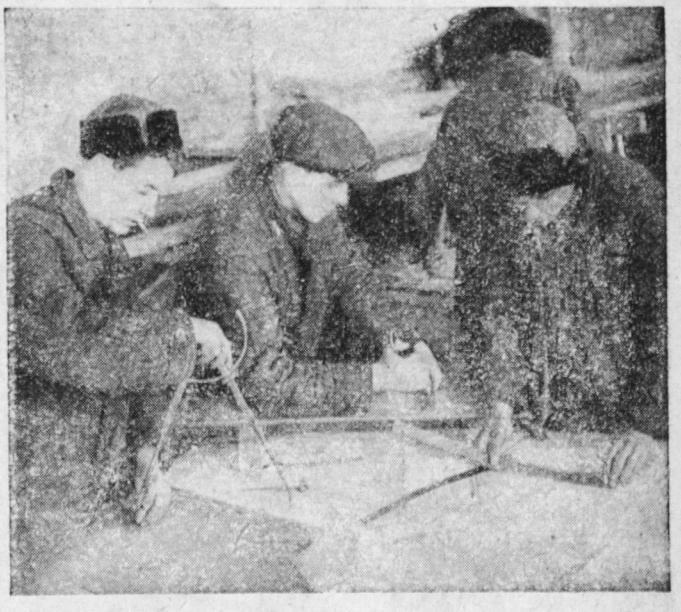

КУЗНЕЦКСТРОЙ. Лучшая, премированная комсомольская бригада разметчиков т. Спицына (котельный цех) Бригада выполнила задание на 136%

спешно росли тепляки, досчатые стены обкладывались торфом, бессменно топились печи.

Земля окаменела, сделась звонкой, как сталь, и кололась, как лед.

Москалев знал, как жестки сроки стройки и что нельзя пережидать морозы, а нужно выкинуть тысячи кубометров звонкой земли, чтоб в зияющую пустоту котлованов могли лечь сизые бетонные основания.

Работали на морозе. Но результаты не радовали. Лопаты отскакивали от мерзлой земли, бригада Москалева мерзла и мучилась от неуменья взять окаменевшую землю. Норму не выполняли: вместо заданных в смену на человека 2—2½ кубометров лопаты выкидывали ½—1 кубометр.

Землекопы, те, от которых ушел Москалев, недовольный их темпами, бросали насмешливые слова:

— Что, Москалев, потверже пареной репы будет земличка-то?

— Не укусишь?

— Хвалилась синица море сжечь...

От насмешек, от леденящего мороза, от того, что не было спецовок, трещины недовольства прошли в бригаде Москалева. Темп не нарастал. 9 человек бросили лопаты и ушли из бригады. Москалев решил не сдавать. Вновь помог комсомол. С каменного карьера пришла бригада молодых каменоломов, ею и сцементировали вновь бригаду Москалева. Молодежь — Бобылев, Гриднев, Лукошев — оказалась хорошей опорой инициативному Москалеву.

Кроме лопат в котлован принесли кайла, ломы клинья. Землю не копали, ее откалывали ломом, отбивали кайлом и клиньями, точно пласты каменного угля.

В котловане не толпились на одном месте, каждый знал свой участок. Между участками завязывалось соревнование. Участки подбирались по силе землекопов. После каждой смены у бригады короткое, на минуты, совещание: сколько выполнили, какие недостатки, что изменить завтра. Заметили например, что сломавшаяся во время работы лопата вносит перебой: на следующий день достали запасные. Уменьшили перекидку с уступа на уступе и в помощь подвезли к котловану транспортер.

Сказались результаты: процент выполнения поднимался выше ста. Уже почти постоянно бригада давала 3-4 кубометра мерзлой земли на человека в смену. Были дни, когда выемка земли достигала до 11¾ кубометра.

Так бригада Москалева научилась брать мерзлую землю. Москалев видел преданную работу комсомольцев в своей бригаде, чувствовал руководство комсомола и сам потянулся в ячейку. В феврале его приняли в члены ВЛКСМ.

Когда над копкой котлованов нависла угроза опоздания к сроку, комсомол ГРЭС, выросший теперь до 170 человек, всем коллективом после работы, с 6 до 9½ часов вечера, штурмовал каменную землю.

Бригада Москалева давала 300% задания. О ней заговорили газеты, ее премировали.

Морозы отошли. Близилась весна. Земля обмякла, стала вязкой, облипала лопату. Это худшее время для землекопа. Талой земли бригада давала 5-6 кубометров на человека в смену, план выполняли на 150-160%. Котлован был готов, работать приходилось в тесных ямах, не было простора мешала толкучка и скученность. В мае план был выполнен на 153%, в июне — на 127%.

Ребята приуныли. Москалев требовал обширной работы, большого котлована или ямы, а прораб томил ребят на незначительных работах. Особенно стало нестерпимо, когда Кузнецкстрой получил вызов от Магнитостроя. Ударники-землекопы Магнитостроя добились величайшей в то время цифры выемки талой земли на одного человека в смену — 20 кубометров.

Первыми приняла вызов бригада Морозова мартеновском цехе. После упорной работы она добилась 25 кубометров.

Порой бывает на Кузнецкстрое так: прибудет на платформе вагона ценный импортный груз, а нераспорядительные люди забудут про него, сгрузят не на месте, задвинут, завалят хламом. Так и с бригадой. Мелкие хозяйственные неполадки, темпы равнодушия отодвигали бригаду на задний план.

Бригада Москалева конфузилась в узкой яме, когда ей принесли такое письмо:

„МОСКАЛЕВЦЫ!

Мы приняли вызов землекопов Магнитостроя и дали им достаточный ответ — 25 кубометров на человека в смену. Мы объявляем борьбу за 30 кубометров и вызываем вас на социалистическое соревнование.

Бригада Морозова, мартеновский цех".

Москалев обвел глазами свою бригаду. Комсомольцы, пришедшие с каменного карьера, колхозники, 6-8 месяцев назад вступившие на строительство, все без рубашек, с смуглыми, обожженными кузнецким солнцем телами, с росинками пота на лицах. И каждый из бригады глянул поверх ямы. Глаза встретили легкие, золотисто-свежие леса, сизые массивы бетонных фундаментов.

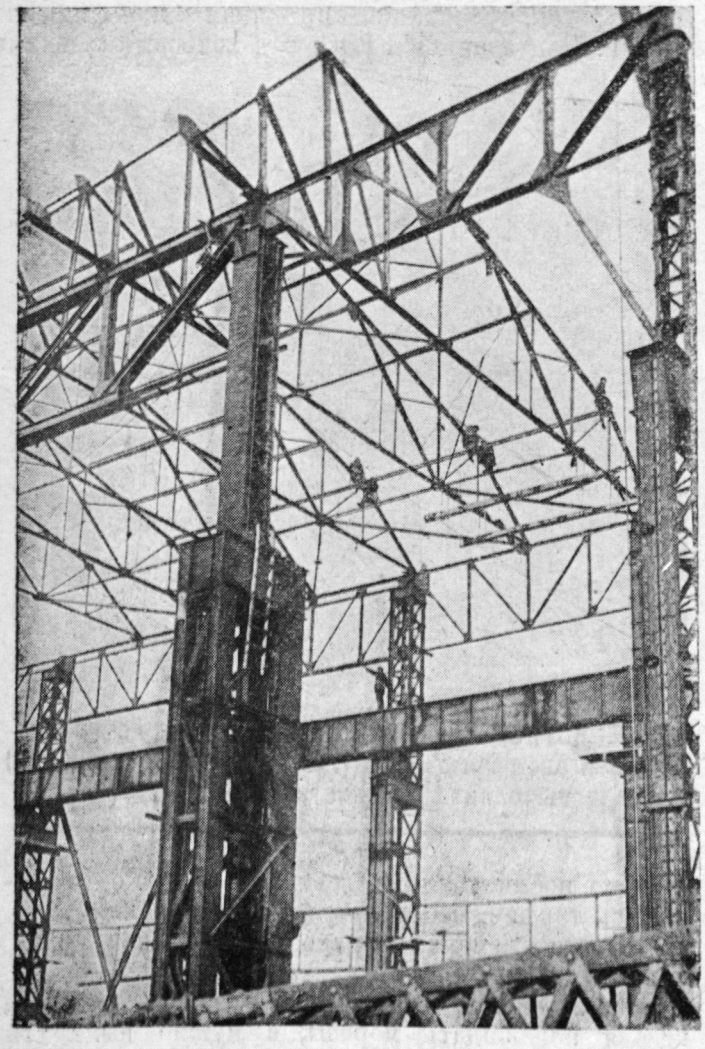

СТРОИТЕЛЬСТВО МЕХАНИЧЕСКОГО ЦЕХА КУЗНЕЦКОГО ЗАВОДА В АПРЕЛЕ 1931 ГОДА.

На ГРЭС, там, где они копали зимой котлован, монтажники собирали котлы. На высоте 70 метров, заканчивая кладку трубы, жучками шевелились трубокладчики. Кругом бухали кувалды, лязгали молоты, стрекотали пневматические сверла.

Ребята знали, к чему вся эта спешка: 1 октября 1931 года должна зажечься первая домна, пойти в ход одна коксовая батарея и один турбогенератор ГРЭС.

И от всего этого невозможно было сказать: „Нет, не хотим соревноваться!“ И каждый из бригады согласно кивнул Москалеву:

— Есть! Вызов принимаем.

В этот раз Москалев особенно настойчиво требовал широкого фронта работы. И опять пришел в защиту комсомол. Яму дали, но всей бригаде в 20 человек в ней было тесно. Москалев отобрал 5 человек. На утро 8 июня перед началом смены у ямы установили деррик. Москалев сам осмотрел ковши деррика, очистил его от земли и сговорился с машинистом. Каждый из пяти остро наточил свою лопату и рядом положил запасную. Начали смену 8 июня. Москалев скупо и многозначительно предупреждал:

— Ну, бригада, держись. Знай, за что беремся! — и махнул рукой.

Ребята скинули рубахи, выложили табак (сегодня решили не курить) и спустились в яму.

Четко, как сыгранная команда на футбольном поле, заняли свои места, и земля потекла живым конвейером с лопаты на лопату, с дальних углов в одну кучу. Земляной холмик рос. Москалев подал машинисту знак. Деррик вздрогнул, описал в воздухе полукруг, словно громадная ножка циркуля, и взлетел над ямой. Ковш деррика замер на минуту, потом, словно высмотрев добычу, ястребиной хваткой скользнул в яму, коснулся набросанного земляного холма, разжал свои зубчатые, похожие на когтистые лапы, ковши, впился в землю, сжал, быстро вынес наверх, пронес над головами ребят и с шумом высыпал добычу в открытый вагон.

И так повторил второй, третий, десятый полет, каждый раз выплевывая в вагон полтонны земли.

С ребят лил пот. В прохладной яме делалось жарко, как в печи. Ныли руки, мучительно схватывало поясницы. Порой рука шарила в кармане брюк, по привычке искала табак. Не находя его, парень взглядывал на работающего соседа и вновь поднимал лопату.

За работой следили сверху. Пришли из ячейки, напряженно дожидаясь исхода. Заглянули люди из месткома. В разгар работы в яму спустился прораб, осмотрел работу, долго сличал с планом, измерял и, вконец пораженный, остановил ребят:

— Вы стойте! Будет... Лишнее берете... По плану нет этого. — И, разводя руками, еще раз произвел замер сделанной работы. — Ведь я полагал, что вам этого задания на добрую пятидневку хватит. Как же это так?

Весть об удивительной победе пятерки Москалева, о невиданном мировом темпе высмки земли облетела завод.

У ямы очутились люди из заводоуправления. Они спустились к ребятам, расспрашивали о секрете победы и сами по свежему следу производили замер. Наконец признали:

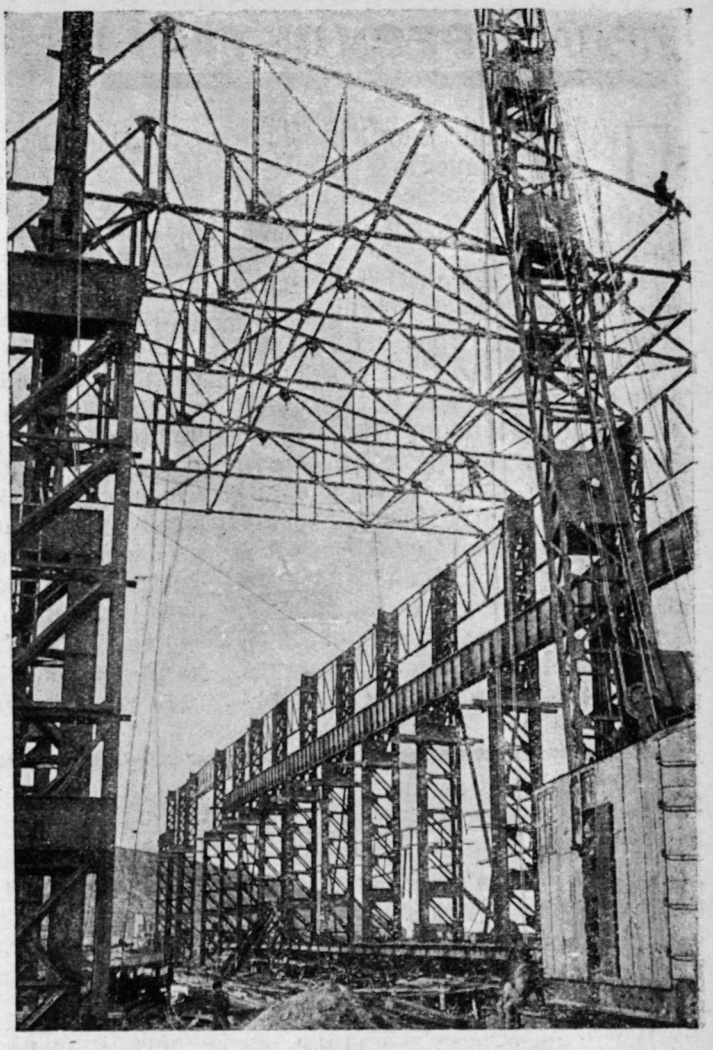

УСТАНОВКА ФЕРМ В МАРТЕНОВСКОМ ЦЕХУ КУЗНЕЦКОГО ЗАВОДА.

— Действительно 5 человек вынули 87 кубометров земли в 4 часа. Значит, в смену на человека приходится 43,5 кубометра.

Цифра, не имеющая равной в мире!

Люди стояли кругом и с удивлением смотрели на Москалева, на бригадников, на деррик, будто видели их впервые.

Ребята надевали рубахи. Москалев, подбирая лопаты на плечо, удивленно отговаривался:

— Да чего тут мирового! Ударники мы, вот и все. Силенка у нас есть, смекалка тоже, а главное, желание большое, чтоб завод к 1 октября пущен был, как в плакатах написано!

ПОДПИСАЛСЯ ЛИ ТЫ НА „ПИОНЕР“ НА ЧЕТВЕРТЫЙ КВАРТАЛ?

АГИТИРУЕШЬ ЛИ ТЫ ЗА ЖУРНАЛ СРЕДИ РЕБЯТ?

СЛЕДИ ЗА СЛЕДУЮЩИМИ НОМЕРАМИ: № 28 БУДЕТ СПЕЦИАЛЬНЫЙ—ВОЕННЫЙ, № 29—ОКТЯБРЬСКИЙ.

ШЛИ ЗАМЕТКИ И ОЧЕРКИ.

Пионерорганизация Урала поняла сущность Урало-Кузнецкого комбината и помогает в его стройке. Вот конкретный факт.

Верхне-Исетский завод изготовлял футировочные плиты для домен Магнитостроя. Этот заказ должен был быть выполнен к 7 июня, а пионерские контрольные посты ВИЗ добились того, что заказ был выполнен к 25 мая и вместо 860 плит было сделано 1 900. Пионеры свердловского железнодорожного узла ударным пионерским эшелоном отправили заказ Магнитострою. 26 мая, в 4 ч. утра, с эшелоном выехали 25 пионеров, в состав которых вошла живая газета пионеров Свердловска „Зеркало". В дороге ребята провели работу с паровозными бригадами и заключили с ними соцдоговор со следующими пунктами: вовлечение в ударные бригады, экономия топлива, сокращение пробега поездов.

В результате этой работы поезд пришел в Магнитострой раньше срока на 6 ч., сэкономил 10 т. топлива; вовлечено два человека в партию и три — в ударники. Со своей стороны мы обязались увеличить прослойку пионеров на транспорте, участвовать в ликвидации прорывов, взять шефство над паровозами и над ремонтными паровозными бригадами на транспорте.

В ответ на свердловский эшелон пионеры Магнитостроя организовали и провели ударный эшелон с рудой от Магнитостроя до Надеждинского завода. Как это было сделано? Пионеры ВИЗ своими контрольными постами следили за выполнением заказов. Они сами перетаскивали плиты из цеха в цех на обжог и прокатку, а пионеры транспорта добились платформы.

Пионеры Магнитостроя провели субботники по добыче руды и погрузили ее в ударном порядке на платформы. Этот факт—только пример той работы, которую проделали пионеры Урала.

УРАЛЬЦЫ

„Комсомольский каупер" (окончание)

— Вот справлюсь с неотложными задачами—и во втуз,—заявляет сейчас Аналько.

Он комсомолец с 1927 г., а член партии—с 1931 г.

Почти с начала закладки была организована комсомольская бригада им. XVI партсъезда. В бригаде 21 человек на три смены. Бригадир Аналько.

На кауперах впереди шла бригада Шидикова. О ней писали в местной газете:

„Шидиковцы побили последние рекорды по огнеупорной кладке кирпича. Бригада в четыре человека выложила 3 тонны в смену".

Но не успели кузнецкие рабочие опомниться, как новое поражающее сообщение:

„Если вечера бригада Шидикова в четыре человека выложила 3 тонны в смену, то сегодня Аналько один выложил в смену 4,3 тонны кирпича".

Казалось невероятным, чтобы так головокружительно росли темпы.

Но в середине лета были и такие сообщения: Аналько один выложил в смену 5 тонн огнеупора.

Но Аналько не только сам рос. Он учил, ободрял, настраивал свою бригаду.

— У меня в бригаде не существует прогулов,— рассказывает Аналько.— Во время работы, когда есть материал, мы никогда не позволяем себе „точить лясы". В результате наша средняя укладка—по 2,5 тонны на человека в смену. А если бы не было вынужденных простоев, укладывали бы по 4 тонны на человека в смену.

Каупер № 4 комсомольцы взяли себе исключительно и по своей инициативе. До них он сильно отставал в кладке. Всякие увещания и примеры плохо действовали.

И вот 26 июля комсомольская бригада дружно и весело ввалилась сюда, а рабочих с каупера № 4 послала на свое место. При этом сказала:

— Вы будете работать в каупере № 2, мы — в каупере № 4. Вы начнете впереди нас на много тысяч кирпичей, и отставать вам будет стыдно. Давайте соревноваться.

Согласились.

Прошло всего полторы недели, и за это время каупер № 4 догнал и перегнал каупер № 2.

Аналько рассказал все это очень просто, без хвастовства, потому что и так все было очевидно.

ПИОНЕРИЯ МАГНИТОГОРСКА БОРЕТСЯ ЗА ТЕПЛЫЙ И ЧИСТЫЙ БАРАК

Город Магнитогорск.

Фактически это еще не город.

Социалистический магнитогорский город лишь строится, а сейчас 160 тысяч строителей и работников магнитогорского комбината живут в бараках.

Бараки строятся быстро, но еще не могут удовлетворить спрос на жилплощадь.

Нередко блоха и грязь съедают промфинплан.

Вот почему борьба за чистый и теплый барак имеет такое колоссальное значение, особенно к зиме.

Магнитогорские ребята оказались инициаторами борьбы за чистый барак.

Вот факты их практической работы.

В работе по чистке бараков ЕЖОВКИ приняли участие двадцать восемь человек.

Ребята провели беседу с жильцами о состоянии барака, а после этой беседы собрали 56 предложений по улучшению рабочего быта.

На следующий день продвигали выполнение рабочих предложений, в комендатуре добились установки в бараках плевательниц, умывальников, баков для кипяченой воды, ведер.

Выявили неграмотных и списки передали в рудничный комитет. Взяли книги в библиотеке и раздали их рабочим.

Магнитогорску нехватает рабочей силы.

Пионеры провели работу по вовлечению женщин в строительство.

Ребята Сосновской школы завербовали 12, пионеры базы Центральной электрической станции 10, база домны 13-го участка — 150 женщин.

Сходили в детсад и добились приема детей новых работниц.

Среди рабочих провели беседы о роли стенной газеты, из написанного рабочими материала выпустили газету.

Написали 19 лозунгов и развесили по баракам.

Совместно с жителями барака устроили субботник очистки мусора вокруг бараков.

Возле каждого барака поставили по 4 скамьи

В трех бараках провели беседы с рабочими о своевременном пуске рудника. Провели уборку в бараках.

Своими силами организовали концерт для рабочих.

Ребята достали в ОГИЗе библиотечки-передвижки для бараков и организовали систематический обмен книг.

Силами этой базы систематически обслуживается 40 бараков. В 38 из них организованы красные уголки.

Проведено 50 субботников по очистке бараков.

Организовали работу 70 барачных советов.

Возле одного барака организовали цветник.

Вот некоторые факты работы магнитогорских пионеров на одном из ответственнейших участков работы.

В борьбе за большевистские темпы работы у магнитогорских пионеров должны учиться пионеры всего Советского союза.

Бригада пионеров - днепропетровцев на Магнитострое.

М. Гребштейн, Цукерман

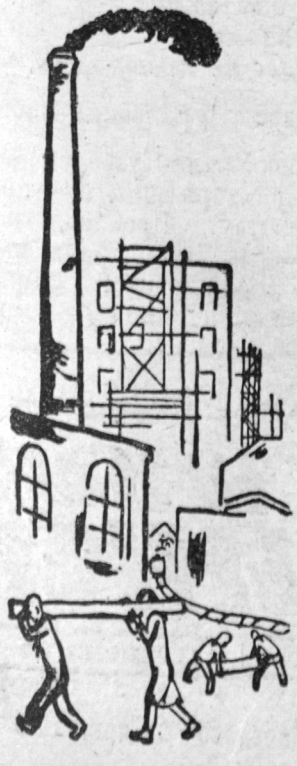

ШЕСТЬ В ДЕВЯТЬ

В конце 1930 г. в Москве между шестью крупными организациями Советского союза был заключен договор на социалистическое соревнование. Договор явился боевой программой работы этих пионерорганизаций.

Одним из основных пунктов этого договора был пункт о помощи организациям, главным образом строительству Урало-Кузнецкого комбината.

Уральские пионеры проводили рейд. Они проверили, как на заводах Ленинграда, Москвы, Украины выполняются заказы Урало-Кузбасса, как пионеры помогают бороться за досрочное выполнение этих заказов.

Уральский рейд внес предложение о включении Сибири, Казакстана, Башкирии в договор шести. Это предложение утверждено ЦБ ДКО.

Сейчас дело за пионерами Западной Сибири. Они должны включиться в договор шести.

ПОМОГАЕМ УРАЛО-КУЗБАССУ

Днепропетровские заводы выполняют важнейшие заказы Магнитостроя. Здесь делаются конструкции для домен.

Июнь был ударным для пионеров Днепропетровска.

На заводе им. Молотова при участии ребят досрочно выполнили июньскую программу.

На заводе им. Петровского ребята добились первоочередности выполнения заказов.

ПРОВЕРЯТЬ ИСПОЛНЕНИЕ

Лучших ребят-ударников по учебе и производственной работе выделили в делегацию на Урал.

Ехали маршрутом, по которому пойдут заказы в Магнитострой. Дорогой проверяли транспорт: как продвигаются заказы.

В Челябинске задержка отгрузки, на ст. Троицк конструкции для домен простояли сутки. Большие задержки на ст. Полетаево. Ребята добились немедленной отправки грузов в Магнитострой.

КАЧЕСТВО ПРОДУКЦИИ

В заводоуправлении на Магнитострое говорили о качестве выполнения заказов.

Листы для домен присылаются без отверстий. Приходится их накаливать для просверливания. На месте это сделать несложно, а здесь создает много лишней работы. Часто присылаемые заказы некомплектны; нехватает отдельных частей, без которых работу производить невозможно. Это задерживает строительство.

ДОМНЫ В СРОК

На Магнитострое получили импортный кирпич для домен.

Пионеры заводам не помогают. Заводы с выполнением заказов Магнитостроя опаздывают. Транспортная бригада была на Ленинградской товарной. Дела с отправкой грузов обстоят благополучно.

В Москве завод „Динамо“ с заказами запаздывает.

На заводе „Электропровод“ пионеры ничего не делают.

Там прорыв. Уральцы организовали неорганизованных ребят, влили их в цехи.

Пионеры Москвы и Ленинграда, заводы которых делают важнейшее оборудование для Магнитостроя, работу по договору „шести“ помощи строительству не развернули.

Договор „шести“ сделать действенным, включить в него Сибирь, Башкирию, Казакстан — вот задачи рейда уральцев.

Вся пролетарская детвора должна строить Урало-Кузбасс.

Пять миллионов кирпичей нужно уложить, чтобы выросли две домны. 1 октября домны должны быть готовы. Рабочей силы на строительстве нехватает,— кирпич отгружен за триста метров от кладки. Нужна помощь, иначе не успеть в срок.

Днепропетровцы совместно с уральскими пионерами организовали субботник. Подтаскивали кирпич к кауперам и домнам; работали два часа и уложили три тысячи кирпичей.

БОЕВЫЕ ДЕЛА УРАЛЬЦЕВ

Зимой вся пионерская организация работала на строительстве. Летом осталось человек двести. Остальные в трудлагере при молочно-огородном совхозе Магнитостроя.

Работали в совхозе три-четыре часа в день; в горячую пору двадцать дней отработали в подшефном колхозе.

В это время — прорыв на строительстве. Лучшие ребята уехали туда.

В совхозе стало туго. Настаивали на возвращении ребят.

12 человек послали обратно в совхоз для работы на двигателях внутреннего сгорания и по заготовке кормов.

Бригада осталась в совхозе до начала учебного года.

ДНЕПРОПЕТРОВЦЫ ПОМОГУТ

На городской конференции ФЗУ и ФЗС выяснилось, что в школах нехватает оборудования мастерских, большая нужда в педагогическом персонале.

Днепропетровцы в порядке шефства обещали помочь прислать оборудование и через Наркомпрос добиться посылки лучших педагогов на Магнитострой.

РЕЙД УРАЛЬЦЕВ

В ваших цехах
На ваших станках
Заказы гигантов готовите.
Как дело с заказами?
Голыми фразами
Урало-Кузбасс не построите.

(Живая газета уральских пионеров)

35 пионеров новостроек Урало-Кузбасса поехали проверять выполнение договора „шести“— помощь пионеров соцстроительству. Производственная бригада обследовала заводы Ленинграда: им. Ленина, „Кооператор“, „Большевик“, „Динамо“, „Электропровод“ и „Шарикоподшипник“ в Москве.

Пионерская газета Западной Сибири, в которой много пишется об Урало-Кузбассе

Тот,
кто честно и
искренне предан
делу рабочего класса,
у себя на заводе
становись полпредом,
полпредом
Урало-Кузбасса!

ЧТО ДОЛЖНЫ ДЕЛАТЬ СЕЙЧАС ПИОНЕРЫ УРАЛА и СИБИРИ?

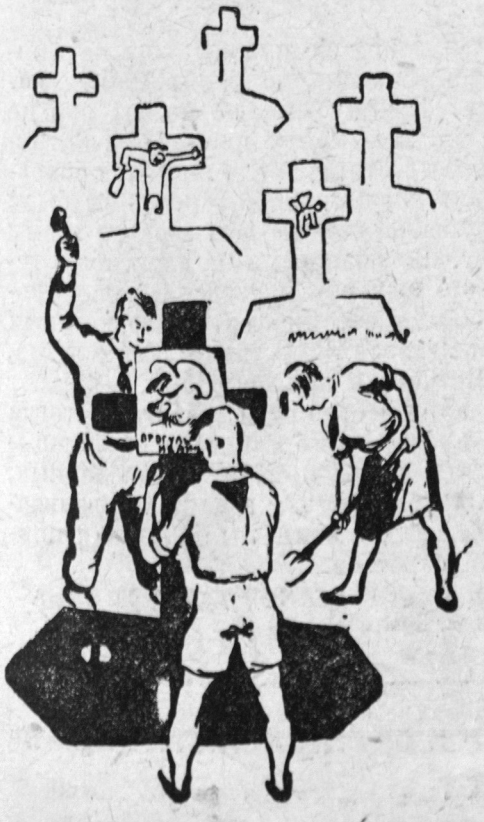

Сейчас, когда остались считанные дни до того, как зажгутся первые домны, очень важно проверить выполнение заказов смежных производств и закрепить рационализаторские предложения.

В июле пионерия Сибири участвовала в смотре рационализации. Не везде удачно проводился этот смотр. Не все базы включились в рационализаторскую работу, не каждый отряд организовал смотр рационализации.

Но отдельные отряды накопили интересный опыт.

Смотр рационализации на шахтах способствует неуклонному повышению угледобычи.

На Ленинском руднике пионеры собирают рационализаторские предложения по всем раскомандировкам.

Пионеротряд Емельяновской шахты (на этом же руднике) проверяет выполнение договора на социалистическое соревнование с угольными пионерорганизациями.

Пионеры объявили решительную борьбу прогульщикам и летунам. Ребята приходят организованно на раскомандировки и выкрикивают лозунги:

„Отцы и братья, когда вы смоете позорное пятно прорыва?“

„Ни одного прогула — вернуть угольный долг стране“.

Особо злостных прогульщиков „хоронят“. Для этого ребята устроили специальное кладбище. На кладбище можно встретить холмики могилок с портретом прогульщика и перечислением его „заслуг“.

НАША ТРИБУНА

ДАТЬ ОДНУ РАБОТУ

Работы у нас распределяются неравномерно. Одни ничего не делают, другие по горло в работе. Надо всем дать работу, и тогда получится, что у всех немного работы, все могут справиться и вся работа будет выполнена.

— Кто виноват? — спрашивает Чигасов.

Виновато руководство. Потому что сами наши главари по горло в работе и думают, что если они отдадут какую-либо работу другому, то дело станет.

Надо во всех отрядах на общем сборе поставить вопрос об активе и нагрузках и создать постоянную комиссию из трех человек для регулирования нагрузок.

ШУРА ПОЛЯКОВ

Челябинск

БЕДА ЧИГАСОВА

Вся беда Андрея Чигасова в том, что он считает себя каким-то „обреченным", он боится подать заявление о снятии нагрузок, портит в результате всю работу, но молчит. Не так должен поступать пионер-комсомолец. Первое, что ты должен сделать, это поставить вопрос на бюро ячейки об освобождении тебя от некоторых работ. Выбери себе то, с чем ты справишься, например: отряд, стенгаз или деткор бригады, а остальное ячейка передаст тем комсомольцам, которые не нагружены. Так должен поступать каждый активист, если он не справляется с работой, а не тянуть непосильный груз и заваливать всю работу.

ДЕТКОР ЕРМАК

Москва

ПРАВ ЛИ ЧИГАСОВ?

ОТ РЕДАКЦИИ. РЕБЯТА! ВОПРОС, ПОДНЯТЫЙ ЧИГАСОВЫМ, ЕЩЕ НЕ РАЗРЕШЕН. СООБЩАЙТЕ СВОЕ МНЕНИЕ ПО ЭТОМУ ВОПРОСУ. ОБСУДИТЕ ЕГО В СВОИХ ОТРЯДАХ И ПРИШЛИТЕ НАМ РЕЗОЛЮЦИИ.

ОТВЕЧАЕМ

1. Как быть?

Нужно во всесоюзном масштабе выступить походом против Чигасовых и тех, кто способствует им.

2. Что делать?

Выбросить лозунг: „Тот не пионер, кто не общественник".

3. Кто виноват?

Довольно отговорок и отписок. Вопрос нужно ставить резко. Пионер не тот, который работает за всех. Пионер должен сам работать и делать так, чтобы работали все пионеры. Следовательно виновники того положения, в котором находятся Чигасовы, сами же Чигасовы. Но есть и еще виновники.

Это — пионеры-бездельники, которые ходят в отряд для того, чтобы убить время". Надо сознаться: есть пионеры, которые сами не знают, для чего они пионеры. Виноваты и вожатые, которые работают по принципу „авось да небось да как-нибудь".

И если рассуждать шире, то виновато и ЦБ ДКО, которое со свойственной ему резкостью до сих пор не выдвинуло вопрос о положении, в котором находятся Чигасовы.

Прав ли я? По-моему прав. А как, ребята, по-вашему?

ДЕТКОР М. ШЛИФЕР

Москва

Вопрос о перегрузке некоторых активистов является вопросом, вполне заслуживающим обсуждения. Ведь такие факты не единичны: ребята, нагруженные со всех сторон, ведут одну работу за счет другой, при чем на всех фронтах получаются отрицательные результаты. Что же является причиной этого? Ведь не все же активисты могут справиться и со всей работой и с учебой и кроме того отвечать на все вопросы сегодняшнего дня.

Он хлопочет, бегает, а на ряду с этим его товарищи о нагрузках думать не хотят.

Почему до сих пор мы еще не приучились равномерно распределять нагрузки? Почему мы еще до сих пор не вовлекли всю массу пионеров в активную работу отрядов? Что является основной причиной этого? Интересно бы было прослушать мнение деткоров по этому поводу. Возможно, мы коллективно сумеем это выявить и повести решительную борьбу с теми фактами, о которых пишет Чигасов. Ведь такие „активисты", как Чигасов и подобные ему, потеряют свой авторитет среди ребят, и тогда наша пионерская организация будет выковывать не бойцов, а искалеченных, уставших на работе в нашей организации людей. С этим мы должны решительно бороться.

ДЕТКОР СОНЯ ХЕСИНА

Вежица, Зап. обл.

РЕБЯТА, ПИШИТЕ В „НАШУ ТРИБУНУ" И СПРАШИВАЙТЕ РЕДАКЦИЮ ОБО ВСЕМ, ЧТО ВАС ИНТЕРЕСУЕТ

ПИОНЕРСКОЕ ЛЕТО 1931 г.

НЕМЕЦКИЕ ПИОНЕРЫ В ЛАГЕРЕ ИМЕНИ ВОРОШИЛОВА (ПОД БЕРЛИНОМ).
РЕБЯТА В ЛАГЕРЕ ЗАКАЛЯЮТСЯ ФИЗИЧЕСКИ.
НА СНИМКЕ: ЭПИЗОДЫ ИЗ ЛАГЕРНОЙ ЖИЗНИ.

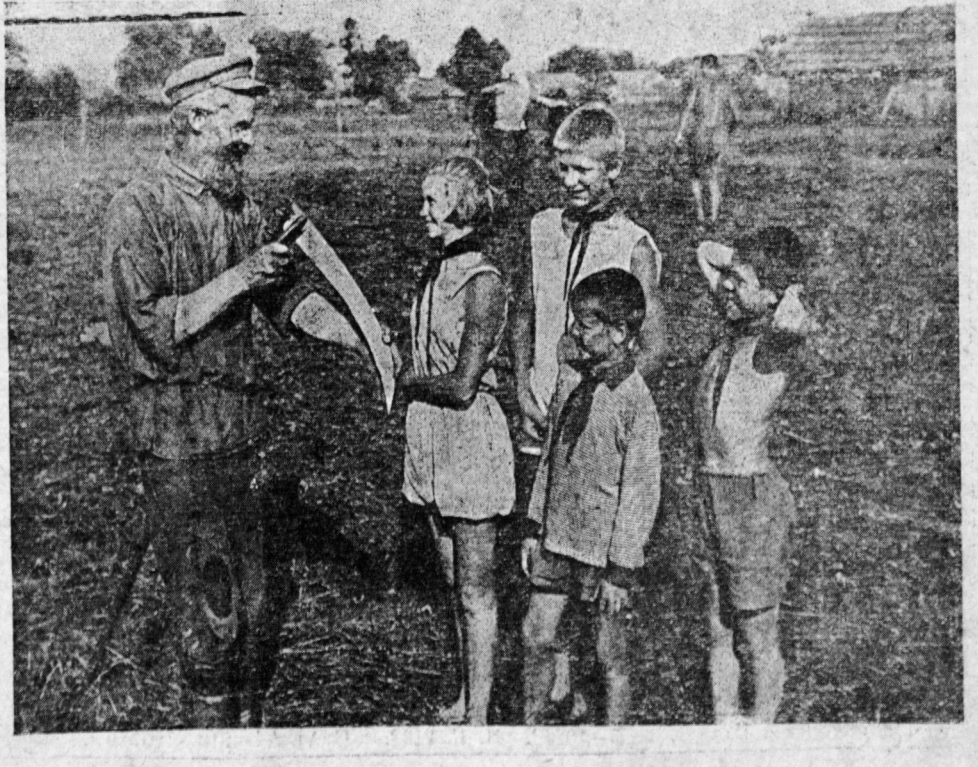

РЕБЯТА ЛАГЕРЯ ПРОЛЕТАРСКОГО РАЙОНА ГОР. МОСКВЫ ЭТИМ ЛЕТОМ АКТИВНО ШЕФСТВОВАЛИ НАД СОСЕДНИМИ КОЛХОЗАМИ.

НА СНИМКЕ: РЕБЯТА БЕСЕДУЮТ С ОДНИМ ИЗ СТАРЫХ КОЛХОЗНИКОВ ТОВ. ГАВРИЛОВЫМ.

40656

ЦЕНА НОМЕРА 30 КОПЕЕК

ВЫ ПРОЧИТАЛИ ЭТОТ НОМЕР ЖУРНАЛА. ВЫ ТЕПЕРЬ ЗНАЕТЕ, ЧТО ТАКОЕ УКК.

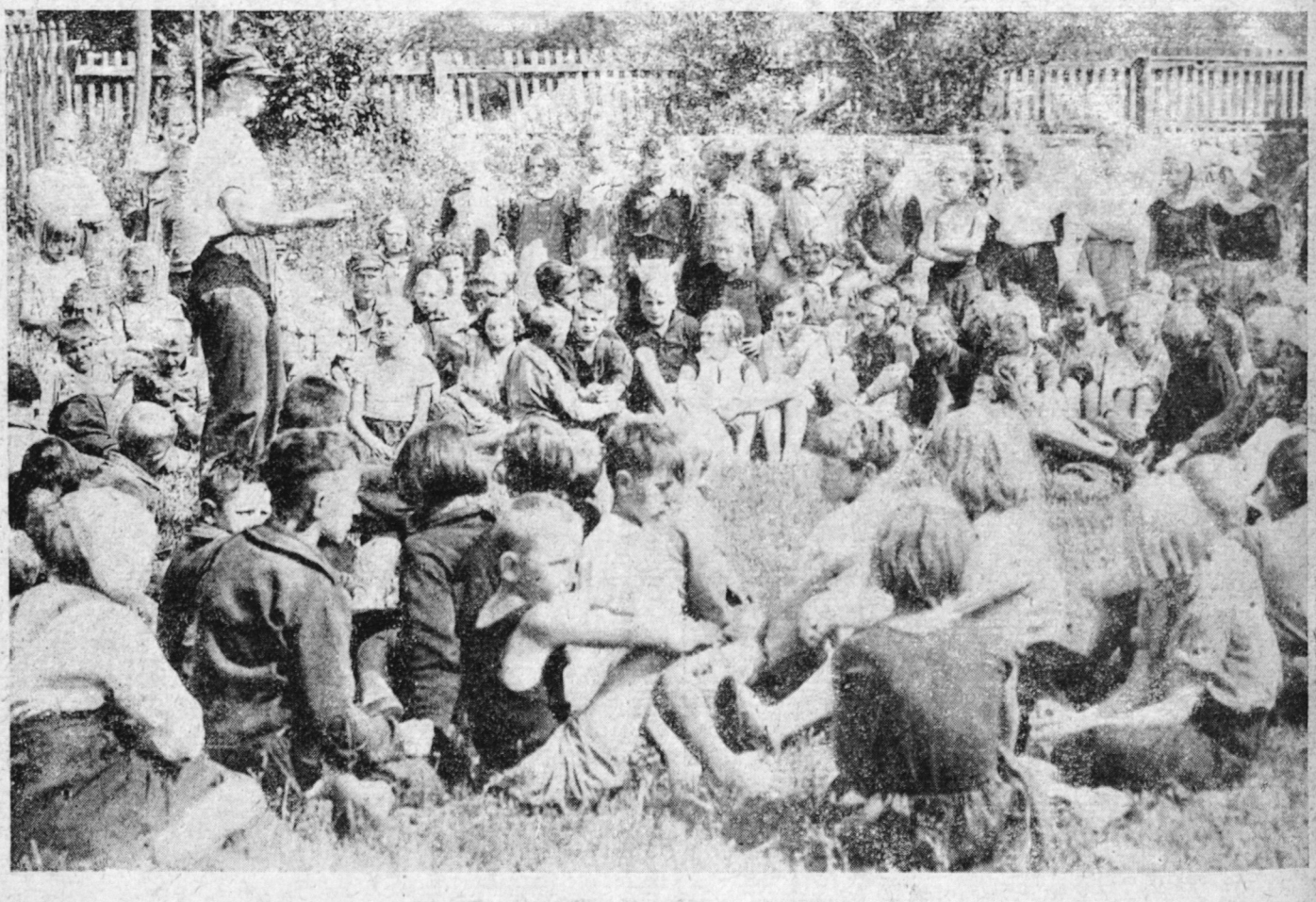

ДРАТЬСЯ ЗА УРАЛО-КУЗБАСС — ЭТО ЗНАЧИТ ДРАТЬСЯ ЗА ГЕНЕРАЛЬНУЮ ЛИНИЮ ПАРТИИ

ПРОВЕРЯЙТЕ ЗАКАЗЫ И ПЛАНЫ,
ЧТОБ НАСЕГОДНЯ НАША ВЗЯЛА.
НУЖНО ОТКРЫТЬ ОГОНЬ УРАГАННЫЙ
ПО КОНКРЕТНЫМ НОСИТЕЛЯМ ЗЛА

Уполномоченный Главлита Б—10262. М. Г. 2138. СтАт А4—210×297 мм. Об'ем 3½ п. л. З. Т. 2078. Тираж 40.175.

Отпечатано в 7-й типографии „Искра революции" Мособлполиграфа, Арбат, Филипповский пер., 13.
Рукопись сдана в набор 29/VIII 1931 г., подписана к печати 16/IX 1931 г. Техред. М. Гуревич